BIBLIOTECA SAN MARTIN
R.E.DE SAN MARTIN 1843
CIUDAD

LOS ANDES

DIECISEIS PAGINAS
Precio del Ejemplar $ 40,00

Año XCV — Registro Nacional de la Propiedad Intelectual Año 1976: Nº 1.317.341 — MENDOZA — Miércoles 24 de Noviembre de 1976 — Publicación adherida al Instituto Verificador de Circulaciones — Núm. 31.467

Interesa dar un nuevo destino a la Nación, dijo Díaz Bessone

Efectuó una extensa y detallada exposición sobre las características y finalidades de la cartera a su cargo

BUENOS AIRES, 23 (NA). — "Interesa dar un nuevo destino a la Nación", dijo esta noche en un mensaje dirigido a todo el país el ministro de Planeamiento, general Ramón Díaz Bessone, quien añadió que el citado propósito del proceso de reorganización nacional requiere "realizar la segunda organización nacional", la cual, afirmó, "no es menos que una revolución, e implica un ordenamiento de todas las instituciones políticas, jurídicas, sociales, económicas y culturales para recuperar y modernizar a la Nación".

En el curso de su extensa alocución, propalada por la cadena nacional de radioemisoras y televisión desde las 21, Díaz Bessone puntualizó, para evitar interpretaciones equivocadas, que el proyecto nacional aún no ha sido elaborado, y que el mismo es responsabilidad de la Junta Militar, correspondiéndole al ministerio que encabeza la función de proponerlo.

En varias partes del discurso, el ministro reiteró que el proyecto no se impondrá por ley ni por la fuerza, sino que "requiere el consenso y la libre expresión de la voluntad de la mayoría de la ciudadanía".

Agregó que el ministerio llevará a cabo variado tipo de consultas, y declaró que los planes serán indicativos para el sector privado y obligatorios para el Estado.

En cuanto a la doctrina inspiradora del proyecto nacional, dijo Díaz Bessone que aquél tendrá como sustento la libertad y adscribió su orientación general a los principios de la civilización occidental y a la doctrina de la subsidiaridad del Estado, proclamada por la Iglesia.

Declaró el ministro que el departamento estatal a su cargo no invadirá jurisdicciones, y que no sólo actuará en la formulación de planes a corto, mediano y largo plazo, sino también en situaciones coyunturales.

Anunció luego, la implantación de un sistema de informática para coadyuvar al Estado nacional, tanto como a las provincias y municipios, a formular los planes destinados a sacar a la nación del estado en que se encuentra, para llevarla a nuevos destinos.

En la primera parte de su mensaje, el ministro manifestó que "los argentinos, en general, sabemos lo que no queremos: no queremos la miseria, el caos, la violencia, la angustia, la inseguridad".

"Pero —acotó—, sabemos realmente los argentinos qué es lo que queremos de aquí hacia el futuro, cuál es la nación argentina que deseamos. La respuesta indica, con claridad, si es o no necesario un proyecto nacional".

A modo de ejemplo, señaló que, en el Gran Buenos Aires, "vamos camino al caos, la libre facultad de contaminar las aguas ha ido transformando, uno a uno, sus ríos es una gran cloaca: se están contaminando sucesivamente las napas subterráneas y, de no variar esta situación en el futuro, veremos comprometida la disponibilidad de agua potable".

Al respecto agregó que "la ausencia de planes ha hecho que municipios enteros crecieran sin alumbrado, sin obras sanitarias, sin establecimientos de salud, sin escuelas, sin agua, sin espacios verdes".

"Esto —prosiguió— pudo haber sido provechoso para algunos, sin embargo hay millares de argentinos que sufren las consecuencias, pues existe incremento de la mortalidad y de enfermedades".

Díaz Bessone concluyó esa parte de su disertación con el significativo interrogante de si "¿cree usted que no es necesario, entonces, ningún tipo de planeamiento?".

Refiriéndose luego a la creación del ministerio, recordó que el presidente de la Nación, en su mensaje desde Tucumán, expresó que "el 24 de marzo ha concluido un ciclo histórico en la Argentina". Y comentó que ello significa que se ha iniciado uno nuevo.

"No es una decisión arbitraria de las Fuerzas Armadas —dijo— sino el reconocimiento de una realidad evidente para todo argentino de bien que sufre las consecuencias de los últimos tiempos".

Un nuevo ciclo histórico —prosiguió— exige revitalizar los valores del ser nacional, incompatibles, entre otras cosas, con la indefensión y masificación del hombre argentino, y "con la prevalencia de los intereses individuales o de sectores, sean empresarios, sindicales u otros que pretendan estar por encima de los de la nación".

Después de otras consideraciones, Díaz Bessone especificó que "el proyecto nacional es responsabilidad de la Junta Militar, lo recalcó bien, puesto que así lo establece la ley que fija sus funciones y sus atribuciones" y aseguró que "sin un proyecto nacional no hay nación".

Caracterizó luego al proyecto nacional como un proyecto impostergable que debe ser elaborado y protagonizado.

Afirmó que por carecer de él, hemos estado al borde de la disgregación y que necesita del sustento de los valores básicos.

"Estos valores —subrayó— nos vienen dados con la nacionalidad", acotó que son la herencia de la cultura y de la civilización occidental, la cual "surge de nuestra religión, de una filosofía que nace en Grecia y alcanza sus cumbres en la cristiandad, y de un derecho que nace en Roma", valores que —reafirmó— "están en la base de nuestro proyecto nacional".

Entre esos valores básicos citó el ministro al hombre, "que por imperio de la libertad debe realizar su destino individual bajo su propia responsabilidad y no por sometimiento a la dictadura del Estado ni de la colectividad".

De la libertad afirmó que puede haber orden sin ella "pero no puede haber libertad sin orden". Añadió a los principios anteriores, los de la justicia, la propiedad privada, "esa que manda respetar nuestro décimo mandamiento: "No codiciarás los bienes ajenos", la solidaridad y el interés nacional".

Consideró después el ministro que "podemos entendernos con otros hombres y con otras civilizaciones que tengan sistemas de valores compatibles con los nuestros, que no colisionen con los nuestros pero, evidentemente, dentro de una sociedad nacional no es posible la existencia de dos sistemas de valores".

"Por eso —declaró enfáticamente— es que combatimos la subversión que quiere imponer otro sistema de valores, un sistema sin Dios, sin religión, un sistema que construye muros para ahogar la libertad, un sistema sin propiedad privada".

"Pero también —expresó con determinación el titular del Ministerio de Planeamiento— rechazamos cualquier otro sistema de valores que lleve a la opresión o a la indefensión del hombre".

Revistó después Díaz Bessone los orígenes de la nacionalidad y su posterior evolución histórica, manifestando que "los hombres de la generación del 80 tenían claro cuál era el proyecto de la nación que deseaban", sintetizados en expresiones como "gobernar es poblar", "gobernar es educar" y "Europa en América".

Más adelante señaló que "un proyecto nacional no es el producto de la elaboración de una persona, ni tan siquiera de un grupo de personas; es el resultado de los aportes de toda la comunidad, modestos algunos, de envergadura otros, como lo fueron los escritos de los grandes hombres de nuestro país en el siglo pasado".

Después de afirmar que un proyecto nacional requiere el

(Pasa a la pág. 4, col. 1ª)

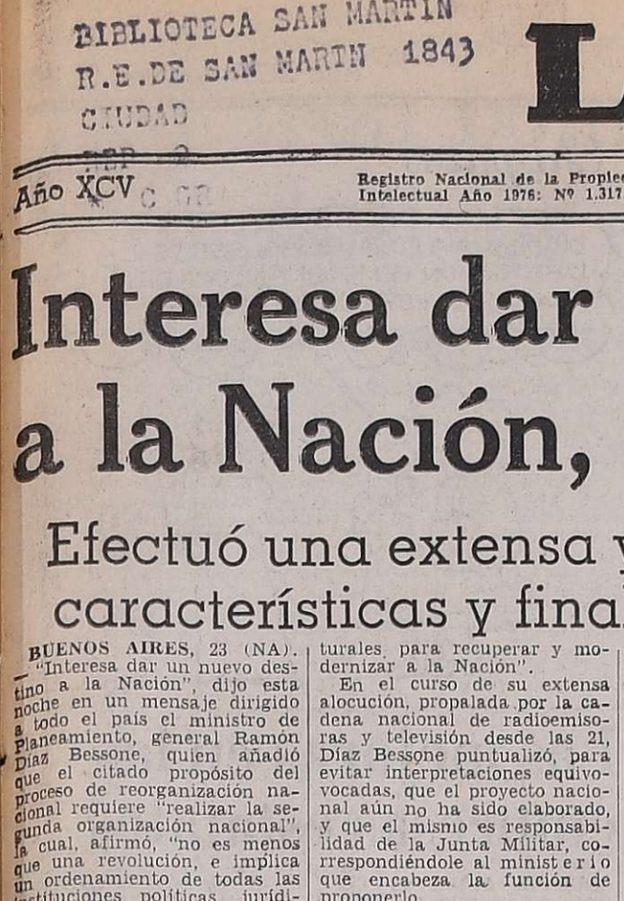

El ministro de Planeamiento, general de brigada Ramón Genaro Díaz Bessone, durante el mensaje que dirigió anoche al país. (Radiofoto de Télam).

Puntos salientes del mensaje del ministro

BUENOS AIRES, 23 (Télam). — La exposición del ministro de Planeamiento, general de brigada Ramón Díaz Bessone, alrededor del carácter y las finalidades de la cartera a su cargo, contiene puntos sobresalientes susceptibles de aislamiento, son los siguientes:

—Es la primera vez en la historia de las instituciones políticas argentinas que un ministerio de Planeamiento integra el gabinete nacional.

—La ausencia de planes ha hecho que municipios enteros crecieran sin los más elementales servicios, debido a la falta de planeamiento.

—Un nuevo ciclo histórico exige un cambio fundamental: revitalizar los valores del ser nacional.

—El proceso de reorganización nacional "implica un ordenamiento de todas las instituciones políticas, jurídicas, sociales, económicas y culturales, para recuperar y modernizar a la Nación".

—La decisión de crear este ministerio pone de manifiesto la voluntad del gobierno de prever el futuro, actuar con coherencia y continuidad para poner fin a la improvisación y a la aventura como instrumento de gobierno.

—El proyecto nacional es responsabilidad de la Junta Militar. El Ministerio de Planeamiento es el órgano de trabajo para proponer el proyecto nacional. Sin un proyecto nacional no hay nación.

—El hombre, la libertad, la justicia, la paz, la propiedad privada, constituyen los valores del ser nacional.

—El planeamiento es una herramienta en manos del gobierno, no un fin en sí mismo.

—El corto plazo como coyuntura nos preocupa particularmente. El futro indudablemente es importante, pero no implica olvidar el presente, que requiere las soluciones indispensables que hagan posible transitar hacia el futuro.

—El ministerio ha iniciado sus tareas en estos primeros días con un equipo de 81 personas y cuando alcance su estructura definitiva llegará a 600.

Autoridades portuarias nacionales en un momento de la recorrida que ayer efectuaron por el puerto metropolitano. Las actividades laborales en esta área, se informó, quedaron normalizadas al tomarse conocimiento de los nuevos salarios. (Radiofoto de NA).

Crece la incertidumbre en los medios laborales

Imprevistamente suspendieron la publicación de las planillas con las nuevas escalas salariales

BUENOS AIRES, 23. (NA). — Imprevistamente se suspendió hoy la publicación de planillas, por parte de la Secretaría de Información Pública de la Nación, con las nuevas escalas salariales, que se había iniciado en la víspera, lo cual aumentó, de esta manera, la incertidumbre existente en los medios laborales y empresarios respecto a los alcances y la forma de aplicación de las nuevas remuneraciones establecidas.

Por su parte, fuentes oficiosas señalaron hoy que los incrementos dispuestos alcanzan un nivel promedio del 15% sobre los salarios básicos de convenio y que, en algunos casos, llegan a topes del orden del 22%.

Pese a todas las expectativas existentes, en la edición de hoy del Boletín Oficial, donde se esperaba apareciera el resto de los convenios modificados, sólo se publican —por razones de espacio— trece convenios pertenecientes al gremio mecánico.

La incertidumbre reinante en los medios laborales y empresarios respecto a las modificaciones salariales implementadas por el gobierno, se reflejó en las repetidas consultas que directivos de numerosas empresas realizaron a diversos medios oficiales e incluso a los órganos de información privados, sobre la forma de aplicación de las nuevas escalas.

En los medios sindicales se registraron hoy diversas reuniones de dirigentes, en las que se comparaban las escalas fijadas en los convenios anteriores con los vigentes a partir de este mes y con los salarios promedio realmente percibidos por los trabajadores.

De acuerdo a las impresiones recogidas en el ámbito gremial, a poco de conocerse las nuevas escalas convencionales habría cundido el desaliento entre los dirigentes debido a que los incrementos dispuestos, los sueldos básicos de convenio no llegan, en la mayoría de los casos, a alcanzar los niveles de remuneraciones efectivamente vigentes en las industrias.

Según pudo saberse hoy, anoche se realizó una reunión de secretarios generales de sindicatos nucleados en la delegación cegetista de la localidad bonaerense de Morón, para analizar las nuevas medidas salariales, llegándose a la conclusión que el único gremio que efectivamente percibiría una mejora sería el de Sanidad, donde las enfermeras pasarán de ganar 12.000 pesos nuevos por mes a 17.000 pesos.

El desaliento más evidente pudo percibirse en los gremios de metalúrgicos y mecánicos donde gracias a acuerdos bilaterales logrados en lo que va del año, los trabajadores perciben salarios muy superiores a los que fijan las escalas convencionales, aun después de los reajustes dispuestos en esta oportunidad.

En esta situación también se encuentran gremios numerosos como el bancario y otros, que han logrado mejoras al margen de las disposiciones legales, y

(Pasa a la pág. 4, col. 7ª)

Isabel II agasaja al presidente venezolano

La reina Isabel conversa con el presidente de Venezuela, Carlos Andrés Pérez y su esposa (izquierda), a la llegada de la pareja al almuerzo que fue servido en el Palacio de Buckingham. (Radiofoto de UPI).

Sobre aumentos para bancarios y camioneros hicieron una aclaración

BUENOS AIRES, 23 (NA). — El Ministerio de Economía dio a conocer esta noche dos nuevas planillas con los nuevos salarios básicos establecidos para el gremio bancario y el camionero, puntualizando que las nóminas entregadas ayer "no eran las definitivas".

Las planillas modificadas fijan sueldos mayores y corresponden al convenio 018, de la Asociación Bancaria, y al 047, de la Federación Nacional de Trabajadores Camioneros y Obreros del Transporte Automotor de Cargas.

En el caso del gremio bancario, la nueva escala fija salarios considerablemente más elevados que los dados a conocer ayer por error, además, la nómina dada a conocer esta noche puntualiza los sueldos correspondientes a 111 categorías distintas, en tanto que la lista entregada ayer en la Casa de Gobierno solo contenía 61 categorías.

Las diferencias de valores son sensibles, pues mientras la primera lista establecía un sueldo de 31.539 pesos para un jefe de división de tercera, la escala dada a conocer esta noche lo eleva a 44.430 pesos. En el caso de un jefe de división de primera pasa de 34.651 a 50.354 pesos, y el sueldo básico correspondiente a un gerente general se modifica de 69.406 a 184.992 pesos.

La nómina difundida ayer no incluía la categoría de auxiliar administrativo, que figura en la escala dada esta noche con un sueldo inicial de 20.387 pesos, que puede llegar a 30.375 pesos a los catorce años de antigüedad.

También los salarios fijados para el gremio camioneros se ven incrementados en la nueva escala respecto de la anterior.

En la denominada primera categoría del convenio 047, el sueldo de 16.287 se eleva en la nueva lista a 19.510 pesos. En tanto que la paga por día se modifica de 673 a 808 pesos.

Los peones tendrán un salario mensual básico de 17.791 pesos en lugar de 14.752 que figuraban en la planilla anterior.

Aplazaron la reunión de la OPEP

KUWAIT, 23. (UPI). — La Organización de los Países Exportadores de Petróleo (OPEP) aplazó por cinco días la reunión ministerial que debía comenzar el 15 de diciembre en Qatar para disponer un aumento en los precios del petróleo, según informó hoy el ministro de hidrocarburos de los emiratos árabes unidos, jeque mana al Otaiba, a la agencia argelina de noticias.

Otaiba hizo el anuncio durante un receso en una reunión celebrada hoy por la Organización de Países Arabes Exportadores de Petróleo, un grupo menor que incluye a los países petroleros árabes de la OPEP.

El alto funcionario árabe no proporcionó explicación alguna para el aplazamiento de la reunión, que ahora se realizará el 20 de diciembre en Qatar, pero voceros de la OPEP habían adelantado previamente que la postergación se debería a "razones puramente técnicas".

Crearon los consejos de guerra especiales

Tendrán a su cargo los juzgamientos por delitos subversivos. El texto de la ley

BUENOS AIRES, 23 (Télam). — El Poder Ejecutivo Nacional dictó la Ley Nº 21.461, por la cual dispone el juzgamiento de los delitos subversivos por consejos de guerra especiales estables, y la creación de esos tribunales en todo el territorio nacional.

La nueva ley, originada en el Ministerio de Justicia, entrará en vigencia en fecha que determine oportunamente el Poder Ejecutivo Nacional.

De esta manera "quedarán sometidos al conocimiento y juzgamiento" por los consejos de guerra especiales "los delitos que constituyen la generalidad de los actos subversivos y de los vinculados o relacionados con ellos", señala el texto del mensaje que acompaña a la ley.

La creación de los consejos de guerra especiales —prevista en el artículo cuarto del nuevo instrumento legal— se efectuará de acuerdo con lo que determina el artículo 483 del Código de Justicia Militar.

Estos consejos serán puestos en funcionamiento, en la medida en que resultaren necesarios, por los comandantes de la zona y subzona de defensa o equivalentes de la Armada y de la Fuerza Aérea.

El mensaje indica que "el sistema propuesto, en su conjunto habrá de servir eficientemente para la represión de los delitos subversivos, aportando la rapidez y ejecutividad que son propios del juicio militar, así como la severidad que es inherente a todo tribunal militar".

El texto del mensaje y de la ley es el siguiente:

"Excelentísimo señor Presidente de la Nación:

"Tengo el agrado de dirigirme a V.E., a fin de someter a su consideración el adjunto proyecto de ley, por el que se dispone que, a partir de la fecha que establezca el Poder Ejecutivo Nacional quedarán sometidos al conocimiento y juzgamiento por consejos de guerra especiales estables los delitos que se enumeran en el artículo 1º del mismo, y que constituyen la generalidad de los delitos subversivos y de los vinculados o relacionados con ellos.

"Los consejos de guerra especiales estables que se creen a ese efecto, aplicarán el procedimiento sumario de tiempo

(Pasa a la pág. 4, col. 4ª)

Merino: Chile aún no se ha recuperado de sus heridas

El jefe naval hizo duras críticas contra Rusia

BAHIA BLANCA, 23 (NA). — El almirante José Toribio Merino Castro, comandante en jefe de la Armada de Chile, atribuyó a "la prensa malévola y canalla que se difunde desde Moscú" las versiones de que la reciente liberación de 300 presos políticos en su país se debiera a presiones del presidente electo Carter, de los Estados Unidos, o a un supuesto deseo de congraciarse con ese político demócrata.

El distinguido marino, que visitó unidades navales de Puerto Belgrano añadió que "Carter nada tiene que ver con esto, pues como hombres nacidos aquí creemos que esta América Latina despreciada por los señoritos de Londres, París o Nueva York, les va a decir cómo hay que ordenar el mundo del futuro, qué significa la democracia y cuál es la realidad del respeto al ser humano".

Merino Castro informó además a los periodistas que "con la liberación de los 300 presos no hay ningún cambio en la actitud de mi gobierno ya que en realidad Chile es y va a seguir siendo un país humano".

"Hace tiempo —prosiguió— que veníamos estudiando la situación de esa gente, porque no se puede dejar en la calle a personas detenidas sin saber bien quiénes son y qué es lo que van a hacer después".

El jefe de la Armada chilena explicó además que no creía que el próximo gobierno de Carter modificase la clase de relaciones que mantiene con su país, "aunque —manifestó— cabe dentro de las posibilidades que un gobierno demócrata no comprenda lo que estamos haciendo".

El marino se refirió también al régimen marxista que gobernó Chile antes del acceso al poder de las actuales autoridades como "una realidad marciana, como esas que suelen dar por televisión, pero marciana de maldad, de perversión total, de negación del hombre y de las libertades más elementales".

Agregó que, por ejemplo, "la falta de pan en Valparaíso, durante el gobierno de Salvador Allende, se debió pura y exclusivamente a una decisión adoptada por los funcionarios marxistas".

"Y Chile —declaró— aún no se ha recuperado de sus heridas, porque todavía hay marxistas, seres envenenados que, pensando realizarse, han elegido esa ideología, sin saber para qué, ni qué quieren ser, como no sea los mesías de algo que ignoran".

Ante un interrogante periodístico, el almirante Merino Castro aludió a la situación imperante en varias naciones del Africa y a la posibilidad de que naves de guerra extranjeras incursionen en el Atlántico sur.

A ello respondió el alto jefe naval, con otra pregunta: "¿quién está detrás de Angola y Mozambique, detrás de Rhodesia?"

"Está Rusia —afirmó— esa Rusia intrínsecamente perversa que trató de destruir a Chile, esa Rusia intrínsecamente malévola".

Y concluyó declarando que "donde Rusia aparezca haciendo algo político, allí estará Chile para combatir al bandido y al demonio mismo transformado en Rusia".

Antes de partir con destino a la Capital Federal, el comandante en jefe de la Armada de Chile fue agasajado con una recepción ofrecida por el comandante de operaciones navales, vicealmirante Luis María Mendía.

Por la noche, y ya en Buenos Aires, Merino Castro retribuyó atenciones recibiendo en la embajada de Chile a las autoridades de la Armada Nacional.

El almirante Merino Castro regresará mañana a su país desde el Aeroparque Metropolitano, donde será despedido por el almirante Emilio E. Massera, comandante en jefe de la Armada.

Etapa de transición que conducirá a una democracia representativa y pluralista

(Especial para NA, por Jorge Koremblit)

BUENOS AIRES, 23. — En ningún momento, a partir del 24 de marzo último, se eludió la definición de fondo: el proceso —se ha dicho y reiterado— tiene como objetivo final la instauración de una democracia pluralista. Más aún, se ha colocado especial énfasis, en todos los casos, en subrayar junto a democracia, el adjetivo "auténtica". De ese modo, sin duda, se marca una diferencia entre lo formal y lo real. Es decir, entre la democracia como puro expediente comicial y la democracia como forma de vida comunitaria.

En la víspera, a través de declaraciones formuladas en un programa de televisión, el ministro del Interior afianzó en el terreno de las definiciones. Dijo el general Albano Harguindeguy: "Desde el ministerio a mi cargo se trata de interpretar las políticas que necesita el país para su recuperación y ordenamiento. Nosotros tratamos de interpretar y realizar el pensamiento del Presidente de la Nación al hablar del restablecimiento de una democracia representativa y pluralista. Entendemos para ello que democracia es partido político y elecciones. Pero eso será posible el día que los partidos políticos vivan ellos mismos en plena democracia y sean capaces de restaurar su vigencia".

También advirtió que "ese día llegará cuando los partidos sean fuertes y estén conducidos por dirigentes que superen el peligro de la disolución nacional y eviten que el país vuelva a correr los riesgos que ha vivido, en ese aspecto, la democracia institucional".

Las palabras ministeriales merecen una exégesis. Son varios y principales los temas que tocan y es indudable la importancia que ellos revisten para el futuro político nacional.

En primer lugar, un hecho que —aunque obvio— requiere ser tenido en cuenta: el Ministerio del Interior asume la responsabilidad primaria de lo político. Es en su área donde se coloca el centro de gravedad de la cuestión. El eje de la interpretación y la implementación "de las políticas que necesita el país" vuelve a pasar, de acuerdo a los usos, costumbres y estructura legal, por la cartera a cargo del general Harguindeguy. Se aventan así todas las especulaciones en sentido contrario. Pero también se establece una salvedad: el gobierno no hace política —y el ministerio menos— "si se entiende por tal la política sectarista o las actitudes electoralistas".

Vivimos, se ha afirmado, una "etapa de transición". Ello significa que se va, desde un orden de cosas negativo, hacia otro en el que "la solución de los problemas de reordenamiento interno" permitirá, a la postre, la instauración de la deseada democracia representativa y pluralista. Pero surge entonces la pregunta inevitable: ¿Qué ocurrirá mientras tanto?

Si admitimos, de acuerdo a lo dicho por el ministro (y, anteriormente por el propio Presidente) que "la etapa será larga", se hace necesario saber qué papel cumplirán en todo ese tiempo, la política y los políticos. Es ingenuo suponer que la vigencia de un decreto de suspensión de actividades partidarias o la falta de canales de expresión adecuados son, de suyo, suficientes para congelar toda actividad en ese sentido. La política, como el aire, escapa por cualquier resquicio.

Además, la política no se agota en el marco de los partidos o en las declaraciones de los dirigentes. Toda decisión gubernamental, empresarial, gremial o de sector es siempre, en su sentido más profundo, una decisión política. Uno de los grandes errores de la vida contemporánea ha sido no computar políticamente, al lado de los partidos, el papel de los grupos de presión o los factores de poder, así se encuentren dentro o fuera de los gobiernos.

El Presidente Videla dijo en Chile, ante una rueda de periodistas, que el proceso de reorganización nacional tiende al cambio de "hombres, ideas y formas". Ello implica que, aparte de la renovación de elencos, se busca también agregar al sistema nuevas modalidades de representación, sin mengua de las ya existentes. Es probable que algunas vestales de la ortodoxia democrática se rasguen las vestiduras. Para ellas todo debería quedar como antes. Si se les hiciera caso, la historia del país sería un constante retorno circular a los gobiernos civiles débiles y sin base de sustentación real sucedidos, alternativamente, por gobiernos de facto.

Porque, sin duda, algo falla —desde hace décadas— en el sistema mismo. Independientemente de los excesos demagógicos y las prédicas populistas (de los cuales fue expresión definitiva el gobierno derrocado el 24 de marzo) es evidente una laguna en el cuadro institucional: ¿Quién ha representado a los ciudadanos ajenos a los partidos?

No basta con decir que deben y pueden elegir candidatos que los representen. Es necesario ofrecerles alternativas. Por lo demás, no a todos se los motiva ideológicamente. También cuentan los legítimos intereses y los factores de lugar, situación personal o de agrupamiento social, regional, etc. Sin caer en variantes corporativas o "comunitarias —como en el tiempo de Onganía— los nuevos tiempos exigen mayores y más flexibles formas de representación".

La participación del pueblo en los gobiernos tiene su principal instancia en los partidos y, por supuesto, en las elecciones. Aunque ello no implica monopolios. Sistema democrático es sinónimo de sistema de partidos. Pero puede incluir de manera subsidiaria, otras perspectivas de representatividad.

Violencia en Rhodesia: hubo 28 muertos más

SALISBURY, 23 (UPI). — Rhodesia dijo hoy que el incremento de las guerrillas en los últimos días cobró 28 vidas, incluyendo las de nueve empleados del gobierno.

Un comunicado emitido por el cuartel general de las fuerzas de seguridad, informó que cinco asistentes negros de distrito fueron asesinados cuando guerrilleros nacionalistas negros atacaron su base al este de Wankie, en el noroeste de Rhodesia. Wankie se encuentra 30 kilómetros al sur de la frontera con Zambia.

Los asistentes de distrito no son miembros de las fuerzas de seguridad, pero desempeñan funciones paramilitares, como ser custodiar aldeas tribuales en el campo. Son empleados del ministerio de Asuntos Internos.

El comunicado estableció que otros cuatro empleados del ministerio, todos ellos asistentes de distrito, uno blanco y tres negros, fueron muertos cuando guerrilleros les tendieron una emboscada mientras viajaban en automóvil por el territorio tribual de Bikita, al sudeste de Rhodesia.

Bikita, ciudad central de la región, se encuentra 128 kilómetros al oeste de la frontera con Mozambique

El comunicado estableció que "los terroristas también fueron los responsables por la muerte de otros cuatro inocentes tribuales", pero no dijo cuando ocurrieron los supuestos asesinatos o los ataques a los empleados del gobierno.

Indicó que desde el viernes las fuerzas de seguridad han dado muerte a siete guerrilleros. En lo que va del mes, las fuerzas de seguridad han muerto a 187 guerrilleros en Rhodesia, más que el total del año pasado.

Desde que comenzaron los choques en 1972, los guerrilleros han tenido un mínimo de 2.083 muertos, 1.370 este año. Por su parte las fuerzas de seguridad sufrieron 180 muertos.

Huelga de municipales en Roma

Vista general del centro de Roma en cuyas calles se apilan bolsas con basura como consecuencia de una huelga que cumplen obreros municipales y otros empleados públicos en demanda de la renovación de los contratos de trabajo. (Radiofoto de UPI).

Rechazaron en Arica una fórmula peruana para dar salida al mar a Bolivia

SANTIAGO, (Chile), 23 (U. P.I.) — La ciudadanía de Arica, directamente involucrada en el problema, rechaza una fórmula peruana para dar salida al mar a Bolivia, según una encuesta periodística difundida hoy.

Chile ofreció una franja para que Bolivia tenga una salida propia al Pacífico, a cambio de adecuadas compensaciones territoriales.

Las negociaciones se iniciaron después que ambos países reanudaron sus relaciones diplomáticas en febrero de 1975, tras una interrupción de 13 años.

El planteamiento peruano acepta la oferta chilena, pero propone que el corredor termine en una área costera con soberanía compartida por Bolivia, Chile y Perú y sugiere una administración trinacional para el puerto chileno de Arica, el más septentrional del país situado casi junto a la frontera peruana.

Perú hizo la proposición a Chile dentro de las conversaciones que sostienen en torno al problema marítimo de Bolivia, de acuerdo con un convenio suscrito en 1929 por los gobierno de Santiago y Lima.

El gobierno chileno no había respondido hasta ahora a la propuesta peruana conocida el último fin de semana, y la única reacción de una alta fuente fue destacar que se trataba solo de una "proposición" que está siendo estudiada por las autoridades locales.

Según despachos cablegráficos, un emisario personal del presidente Augusto Pinochet hizo un rápido viaje a La Paz para entrevistarse con el mandatario boliviano, Hugo Banzer, luego que se conoció la posición del gobierno de Lima.

El enviado, de acuerdo con esos despachos, habría regresado ayer a esta capital pero no fue posible obtener aquí información sobre el resultado de su viaje. El emisario no fue identificado en Santiago ni en La Paz.

Pidióse a Wáshington asilo político para 2 funcionarios chinos

MEXICO, 23 (UPI). — El reverendo Paul D. Lindstrom, director del "comité de recuerdo del buque "Pueblo" pidió a la embajada estadounidense en esta capital asilo político para dos funcionarios comunistas chinos que se hallan actualmente en México.

Ambos chinos, identificados por Lindstrom como "personas vinculadas" al depuesto viceprimer ministro chino Chang Chun Chiao, tendrían información sobre "varios cientos" de estadounidenses prisioneros de guerra que fueron capturados en Laos o en Vietnam del Norte, y que están retenidos en China, según dijo el religioso.

Acompañado por Philip E. Bennett, director asociado del comité, Lindstrom conferenció esta mañana con un funcionario de la embajada estadounidense a cargo de asuntos políticos.

Lindstrom y Bennett dijeron que en los últimos años se habían reunido en diversas oportunidades con los dos funcionarios chinos cuando intentaban establecer cuál había sido el destino del primer teniente de la fuerza área de los Estados Unidos George Duncan MacDonald, derribado en vuelo sobre Laos el 21 de diciembre de 1972 y que desde entonces figura como "desaparecido en acción".

Lindstrom y Bennett vinieron a esta ciudad en setiembre acompañados por la madre de MacDonald quien reconoció a su hijo en una foto que le mostraron los chinos y desde entonces se siguen haciendo esfuerzos encaminados a lograr más información sobre el militar desaparecido.

Bennett y el religioso estadounidense, que participaron activamente en los esfuerzos del comité encaminados a lograr la liberación de la tripulación del buque "Pueblo", apresado por Corea del Norte, dijeron que hace pocos días habían recibido una llamada telefónica de los dos chinos pidiéndoles que vinieran a esta capital.

Finalmente se reunieron con los dos chinos el domingo por la noche, oportunidad en que le encarecieron que solicitara asilo político para ellos en los Estados Unidos.

En una declaración que entregó a la United Press International (UPI), el reverendo Lindstrom dice que "debido a que Chun-Chiao ha sido depuesto por los nuevos gobernantes, si estos dos funcionarios vuelven a China solo les espera la muerte según creen".

"Dicen que tienen mucha información sobre varios cientos de prisioneros estadounidenses que se hallan en China y están dispuestos a ponerla en conocimiento de Estados Unidos si se les concede asilo político", dijo el reverendo.

Murió otra de las trillizas en Córdoba

CORDOBA, 23. (Télam). — Dejó de existir hoy otra de las trillizas nacidas el último domingo en la maternidad provincial de esta ciudad, debido a un cuadro clínico de inmadurez pulmonar, similar al que produjo ayer la muerte de otra, en tanto que la única que ha sobrevivido hasta el momento permanece en incubadora.

La pequeña que falleció en la fecha fue colocada de urgencia en el respirador artificial, pero su evolución fue desfavorable, dejando de existir. La niña recibió minutos antes de su muerte "las aguas del socorro" puestas en su cabeza por una enfermera y que son equivalentes al sacramento del bautismo.

La madre de las criaturas, Blanca Luisa Farías, de 20 años, continúa internada, no obstante hallarse en buen estado.

Falleció el escritor y estadista André Malraux

Fue héroe de dos guerras mundiales. Las exequias

PARIS, 23 (UPI). — André Malraux, escritor de fama mundial, combatiente legendario y estadista prominente murió hoy a los 75 años, deceso que fue lamentado tanto por sus amigos como por sus adversarios políticos.

El extraordinario novelista y héroe de dos guerras mundiales murió de congestión pulmonar crónica en un hospital cerca de París, según anunció el municipio de Creteil.

De inmediato el gobierno francés ordenó duelo nacional y la bandera a media asta. El presidente Valery Giscard D'Estaing envió sus condolencias. Los líderes comunistas, desde hace tiempo encarnizados enemigos de Malraux, expresaron también su pesar ante la muerte del gran escritor.

La familia dijo que el funeral será modesto y estrictamente privado. Sin embargo, el gobierno francés anunció que se hará un tributo público después de las exequias, en una fecha y lugar que se anunciará posteriormente.

El mismo procedimiento se siguió hace seis años al morir el presidente Charles de Gaulle, quien en una ocasión llamó a Malraux "Mi genio familiar".

Giscard D'Estaing, que integró el gabinete gaullista en la misma época en que Malraux servía como ministro de Cultura, envió una carta a la hija del escritor, Florence, la única que lo sobrevivió y que es casada con el director de cine Alain Resnais.

"La pérdida que usted ha sufrido afecta a cada francés y francesa que siguió la dramática vida de Andre Malraux, marcada por una identificación excepcional entre la literatura y la acción", señala la carta del mandatario.

Malraux, como muchos intelectuales de la década del 30, se sintió fuertemente atraído por el comunismo, pero rompió espectacularmente con el partido después del pacto de no agresión que Hitler y Stalin firmaron en 1939.

"No fui yo, sino los acontecimientos los que cambiaron" señaló Malraux en esa ocasión.

El secretario general del partido comunista francés, George Marchais, dijo que "su muerte nos duele".

"En sus luchas —agregó Marchais— frecuentemente estuvo cerca de nosotros y otras veces muy lejos de nosotros. Pero lo que permanece es que siempre estuvo animado por una poderosa idea: Francia, su lugar y su papel en el mundo".

Malraux fue el prototipo del escritor "engage", o comprometido y representó dentro de la cultura esa rara combinación de intelectual y hombre de acción tal como uno de sus escasos ídolos; T. E. Lawrence (Lawrence de Arabia).

En cierta ocasión el presidente John Kennedy comentó: "creo que nos deja a todos atrás".

Malraux ganó triple fama mundial, como el autor de las poderosas novelas "La condición Humana" y "L'Espoir" (La esperanza), como combatiente contra las fuerzas del generalísimo Francisco Franco en la guerra civil española y líder de la resistencia francesa durante la segunda guerra mundial y como ministro de Cultura durante el gobierno de De Gaulle.

Cuatro décadas más tarde, las novelas que le dieron fama internacional aún son consideradas obras maestras, inscriptas en la gloriosa tradición de las letras francesas.

No obstante, su confiada predicción de que ganaría el premio Nobel nunca se materializó.

Condolencia del general Videla

BUENOS AIRES, 23. (Télam). — El presidente de la Nación, teniente general Jorge Rafael Videla envió hoy un telegrama a su colega francés, Valery Giscard D'Staing, con motivo del fallecimiento del escritor André Malraux.

El texto dice así: "A. S.E., Sr. presidente de la República Francesa Valery Giscard D'Estaing. Exprésole mis condolencias por el fallecimiento de André Malraux, quien tanto honró con su eminente obra la cultura francesa y universal".

Enviarán 6 mil tns. de trigo a Rhodesia

SANTA FE, 23. (NA). — El barco "Lago Argentino" de la empresa Líneas Marítimas Argentinas (ELMA) carga en el puerto local 6 mil toneladas de trigo de la nueva cosecha con destino a Rhodesia.

Se trata del primer embarque del cereal recolectado en esta campaña, recién iniciada en la zona norte del país, que se realiza desde un puerto argentino hacia el exterior.

La carrera de investigador científico

BUENOS AIRES, 23. (NA). — El consejo de investigaciones de la Universidad de Buenos Aires, se reunirá pasado mañana convocado por el titular de esa casa de altos estudios, Sol Rabasa, para dejar creada la carrera de investigador científico, según trascendió en medios académicos.

De ser así, a partir del jueves próximo se conocerán las características de la nueva carrera ,su estructuración y, por lo tanto, las formalidades que precederán a la convocatoria de científicos para su inmediata incorporación.

El consejo de investigación universitaria, de la UNBA, fue creada por Rabasa hace aproximadamente un mes y está integrado por un delegado de cada una de las facultades dependientes.

De acuerdo con declaraciones de Rabasa, el nuevo organismo —es decir el consejo de investigación— funcionará en forma simultánea y armónica con el consejo nacional de ciencia y tecnología y de la secretaría de ciencia y tecnología.

Es propósito de las altas autoridades educativas, extender la creación de la carrera de investigador en las universidades mayores. Por lo pronto, la Universidad de Rosario que tenía entre sus disciplinas la carrera de investigador científico ha creado, en estos días, el consejo universitario con vistas a una mayor incorporación de científicos.

Tratan en la Unesco una fórmula conciliatoria

Profundas divergencias sobre los medios de comunicación

NAIROBI, 23 (UPI). — Una comisión especial integrada por 25 países trató hoy en gestiones de último minuto llegar, a una fórmula conciliatoria en torno a una controversial resolución sobre los medios de comunicación, presentada a la conferencia general de la organización de las Naciones Unidas para la educación, la ciencia y la cultura (UNESCO).

Existen pocas esperanzas de que la comisión, en la que participan Estados Unidos y la Unión Soviética, pueda llegar a un consenso sobre la materia antes que esta noche se cumpla el plazo, según dijeron fuentes allegadas a la conferencia.

La conferencia general, que comenzó sus labores hace un mes, designó el comité especial para tratar todas las cuestiones polémicas y una de las más explosivas fue la moción auspiciada por la Unión Soviética sobre los medios de comunicación, la que las naciones occidentales consideran como atentatoria a la libertad de prensa.

Con una vigorosa oposición presentada por Estados Unidos, los países occidentales ganaron previamente una significativa victoria cuando lograron transferir el tema a una comisión especial. Los delegados confiadamente vaticinaron que la cuestión sería sepultada por el resto de la conferencia.

Desde entonces la comisión ha tratado de llegar a una conciliación, pero las fuentes dijeron que al aproximarse el plazo de vencimiento, los esfuerzos de una aveniencia habían sido vanos.

Según las fuentes, la comisión probablemente informará a la conferencia en pleno durante la semana, con una previsible recomendación de que el problema vuelva a ser discutido en la próxima conferencia general que se efectuara dentro de dos años.

Agregaron que la comisión tal vez resuelva pronunciarse en forma muy general sobre la cuestión de los medios de comunicación, evitando cuidadosamente toda declaración conflictiva al respecto.

La cláusula más explosiva de la resolución original estipula que "los estados son responsables de las actividades en la esfera internacional de todos los medios de comunicación bajo sus jurisdicciones". Las naciones occidentales consideraron la resolución soviética "negativa, restrictiva, supresiva y opresiva".

Se estrelló un avión en Grecia: 50 muertos

Chocó contra una montaña a raíz de la neblina

SALONICA (Grecia), 23 (U. P.I.). — Un avión perteneciente a la Olympic Airlays, se estrelló hoy contra una montaña en el norte de Grecia, pereciendo sus 46 pasajeros y cuatro tripulantes, según informó un vocero de esa aerolínea griega.

Un representante de la policía en Hozani, cerca del lugar donde ocurrió el accidente, manifestó que equipos de salvamentos acudieron al lugar donde se encuentran los restos del aparato, a 1.379 metros de altura, no hallando sobrevivientes.

"Lograron recuperar los 50 cadáveres, todos incinerados. Dos de ellos están irreconocibles", anadió el informante.

Un anuncio emitido por Olympic Airways, señaló que el aparato —un bimotor de propulsión a turbina Nihon YS11 de fabricación japonesa partió de Atenas a las 8.35 A.M. (0635 GMT) en un vuelo de cabotaje a Kozani, 320 kilómetros al noroeste de la capital, con una escala en Larissa.

Cuando el avión llegó a las proximidades de Larissa, la torre de control informó al piloto que el aeropuerto estaba cerrado por falta de visibilidad.

"El piloto decidió entonces continuar vuelo a Kozani y entró en contacto con ese aeropuerto a las 9.45 A.M. (07.45 GMT). Esa fue su última comunicación", dijo el anuncio.

El aparato tenía comoustible para cuatro horas de vuelo y había estado en el aire una hora y 10 minutos cuando ocurrió el accidente. El piloto, Constantine Skiadis, tenía 8.900 horas de vuelo y el copiloto Nikos Tarnaris, 6.000. El avión había acumulado 2.183 horas de vuelo, añadió el anuncio.

Un vocero del aeropuerto de Kozani dijo que unos minutos antes del accidente el piloto informo que "me encuentro a 24 kilometros de Kozani pero no puedo aterrizar porque hay mucha neblina".

"Esas fueron sus últimas palabras", anadió el informante.

Es el segundo avión japonés Nihon YS11 de Olimpic Ainays que se estrella desde que el fallecido Aristoles Onassis, que era propietario de la aerolínea, adquirió cinco aparatos de ese tipo en 1970.

El otro YS11 cayó al mar en 1972 en momentos en que se aproximaba al aeropuerto de Atenas en medio de una tormenta, al cumplir un vuelo desde la isla griega de Corfu, perdiendose 32 vidas.

El ministro de Transporte, George Voyadzis, manifestó que el accidente es "un trágico acontecimiento que ocurre en momentos en que Olympic Airways hace progresos en todos los sectores de su actividad". Añadió que ordenó que se haga una profunda investigación del caso.

Aniceto Pérez entrevista hoy al Presidente

BUENOS AIRES, 23. (Télam). — Se informó oficialmente que mañana, a las 11, el teniente general Videla recibirá al interventor en el Instituto Nacional de Vitivinicultura, general de brigada (RE) Aniceto Alberto Pérez y, a las 12, al ministro de Economía, doctor José Alfredo Martínez de Hoz.

Por la tarde, a las 16.30, el presidente recibirá al ministro de Bienestar Social, contralmirante Julio Juan Bardi.

Murió el científico ruso Trofim Lisenko

MOSCU, 23 (UPI). — Trofim D. Lisenko, uno de los científicos más discutidos del siglo XX, cuyas teorías dominaron las ciencias naturales soviéticas durante la era de José Stalin, murió a los 78 años, informó hoy el diario "Izvestia".

El diario publicó una breve nota de la academia de ciencia soviética anunciando el deceso de Lisenko, ocurrido el sábado, pero sin hacer mención de sus teorías sobre la herencia, las que fueron denunciadas como supercherías.

Lisenko era considerado como el científico favorito de Stalin. Algunos historiadores sostienen que fue responsable de la desgracia de muchos científicos que no contaban con el favor oficial y que fueron a las cárceles o a la muerte civil durante la era del terror stalliniano de la década del 30.

A pesar de que fue desacreditado después de la muerte de Stalin en 1953, el primer ministro Nikita S. Khrushchev lo rehabilitó a comienzos de la década pasada y desde entonces Lisenko permaneció como figura estelar del firmamento científico soviético hasta que Khrushchev cayera en desgracia en 1964.

En esencia, Lisenko afirmó que las características hereditarias podían ser cambiadas por el medio ambiente, en oposición directa a la teoría genética de la herencia.

Lisenko, según algunos, fue responsable del atraso en el desarrollo agrícola soviético por adoptar sus teorías de crianza y selección natural.

Dramático rescate de un avión Piper y sus pilotos en el Chaco

RESISTENCIA, 23 (Télam). — En dramática como riesgosa operación el helicóptero de la Gobernación de esta provincia logró rescatar a un avión Piper perteneciente al Aero Club Chaco, con sus pilotos, que había aterrizado de emergencia en una zona montañosa ubicada a más de 35 kilómetros de esta ciudad capital.

El operativo fue dispuesto ante la imposibilidad de concretar el rescate por vía terrestre ya que la región, lindera al río Paraná, está cubierta de frondosa vegetación.

El Piper, matrícula LVIPZ, biplaza, cumplía un vuelo de instrucción y era piloteado por Rubens Gutiérrez, llevando como acompañante a Omar Echpir.

En tales circunstancias y por causas que se procuran determinar, tuvo que realizar un aterrizaje de emergencia. Los pilotos se pusieron de inmediato en contacto, por radio, con las autoridades respectivas, dando cuenta del percance sufrido.

El helicóptero de la Gobernación, al mando del piloto Ezequiel Martínez, se constituyó en el lugar y luego de que fueran atados los cabos correspondientes, sacó al Piper de entre el follaje, con sus tripulantes, y lo condujo hasta el aeropuerto internacional Resistencia, culminando así el riesgoso operativo.

Falleció en Valladolid el torero Fernando Domínguez

VALLADOLID (España), 23. (UPI).— El que fuera famoso torero español Fernando Domínguez, falleció hoy en la casa de una sobrina, a causa de un colapso bronquial.

El matador estuvo internado en la clínica Francisco Franco, de Madrid, pasando a continuación a Los Nardos, también de la capital española, y finalmente estuvo atendido en la clínica 18 de Julio, de Segovia, desde donde fue trasladado el lunes a la casa de una sobrina, en un barrio residencial de Valladolid.

Sus familiares dijeron que intentaron comunicarse con el diestro Roberto Domínguez, sobrino del fallecido, que se encuentra en México, pero que no habían podido encontrarlo.

Fernando Domínguez nació en Valladolid el 2 de julio de 1907. Se presentó como novillero en Madrid el 5 de julio de 1930 y el 18 de marzo de 1933 tomó la alternativa en la plaza de Valencia. Un año después, el 16 de mayo, confirmó la alternativa en Madrid.

Desde ese momento toreó gran número de corridas en España y América hasta 1942 en que se retiró temporalmente, para reaparecer en 1944 lidiando siete corridas, la última el 24 de setiembre, en Valladolid.

Mañana serán los funerales. Primero habrá una misa, la que será seguida de un responso en la plaza de toros, para luego ser sepultado en el panteón familiar del cementerio de Valladolid.

Mercado cambiario

BUENOS AIRES, 23 (Télam).— Las cotizaciones de clausura del Mercado de Cambios, al cierre de las operaciones del Banco de la Nación Argentina, fueron las que se detallan a continuación:

Divisas	Mercado Libre Comprador	Vendedor
1 Libra esterlina	406.49	415,72
1 Dólar estadounidense	247.00	252.00
100 Francos franceses	4.952,35	5.077,80
100 Liras italianas	28,48	29,31
100 Pesetas cta. "A"	362,60	382,54
100 Pesetas cta. "B"	356,42	376,24
100 Marcos alemanes	10.282,61	10.515,96
100 Marcos finlandeses	6.441,76	6.622,56
100 Florines holandeses	9.887,41	10.112,76
100 Francos belgas fin.	673,07	690,48
100 Francos belgas conv.	672,83	688,97
100 Francos suizos	10.161,58	10.392,48
100 Yenes	83,61	85,55
1 Dólar canadiense	248,93	254,22
100 Escudos portugueses	778,05	819,00
100 Coronas danesas	4.201,47	4.311,72
100 Coronas noruegas	4.727,58	4.848,48
100 Coronas suecas	5.895,89	6.040,44
100 Chelines austriacos	1.447,42	1.501,92

Bonos Externos: Cotización suministrada por el Banco Central de la República Argentina, a la apertura del mercado cambiario del día de la fecha: 253,04.

Chispazos

por IAN

Las mejoras en las empresas estatales

BUENOS AIRES, 23 (Télam). — En fuentes del Ministerio de Trabajo se formularon hoy algunas precisiones con relación a las nuevas remuneraciones básicas de las convenciones colectivas de trabajo que la Secretaría de Información Pública comenzó a difundir ayer.

La recomposición de los salarios, dispuestos por decreto 2908 del Poder Ejecutivo Nacional y vigente a partir del lro. del corriente, favorece virtualmente a la casi totalidad de quienes tienen relación de dependencia con la actividad privada.

Quedan exceptuados sectores muy aislados que, beneficiándose por percibir elevados porcentajes de ventas brutas, de por sí han mantenido situaciones de privilegio.

Cabe señalar que las nuevas remuneraciones básicas absorben todas las mejoras obtenidas por cualquier vía. En consecuencia, aquellos sectores de la actividad privada que perciban salarios por encima de los básicos, notarán una incidencia mínima al aplicar las nuevas escalas.

En cambio, los sectores sumergidos o que, hasta ahora se mantuvieron estrictamente en los niveles básicos, recibirán mejoras sustanciales. Es importante destacar que los distintos adicionales de convenio, cuyos montos surjan de aplicar determinadas proporciones, porcentajes o coeficientes, deberán abonarse en base a los nuevos salarios básicos determinados a partir del 1ro. de noviembre.

Finalmente en cuanto a las empresas del Estado, el bien a recomposición de básicos de convenio se pagará a partir del 1ro. de enero del año próximo, tendrá también vigencia el 1ro. de noviembre, tal como se dispuso para la actividad privada.

Sancionarán a quienes provoquen accidentes en los pasos a nivel

BUENOS AIRES, 23 (Télam). Se aplicarán severas sanciones penales a los conductores de vehículos que por no respetar las normas de seguridad en las pasos a nivel provoquen accidentes con los trenes.

La Empresa Ferrocarriles Argentinos informó que "trata de poner término a la imprudencia de ciertos automovilistas que cruzan desaprensivamente las vías, muchas veces con las barreras bajas, con grave riesgo para su propia persona, para sus acompañantes y para los servicios de la empresa y sus pasajeros".

El Código Penal determina prisión de 6 meses a 2 años de prisión para los responsables de este tipo de accidentes y castiga con 1 a 5 años si hubiere víctimas.

El comunicado ferroviario hace un llamado a la reflexión y a la sensatez de los conductores de vehículos particulares y públicos para que extremen las precauciones en los cruces de vías y respeten y acaten las prioridades de los pasos de los trenes.

Finaliza expresando que "además del procesamiento de los autores, éstos deberán indemnizar todos los daños que provoquen o deriven de los accidentes".

Resolución de la ONU contra el gobierno chileno

NACIONES UNIDAS, 23 (Télam-EFE). — La propuesta de países no alineados y socialistas contra el actual gobierno de Chile por violación de los derechos humanos, fue aprobada esta tarde por la tercera comisión de la asamblea general de las Naciones Unidas.

La votación sobre el conjunto de la resolución fue de 99 a favor, 14 en contra y 18 abstenciones.

Varios artículos de la extensa resolución fueron votados por separado y obtuvieron votaciones inferiores a la del conjunto.

Numerosos países latinoamericanos, que habían presentado otra propuesta de resolución —que se discutía posteriormente—, con términos acordes con la resolución sobre la cuestión de los derechos humanos que fue adoptada por el organismo regional, la OEA, votaron contra la resolución.

Entre esos países figuraron los centroamericanos, Argentina, Uruguay y Paraguay.

Cuba, Venezuela y México votaron a favor de la propuesta.

Quiniela de Mendoza

El Banco de Previsión Social dio a conocer el resultado de su sorteo de quieniela, efectuado anoche:

1º	Premio	804
2º	"	654
3º	"	468
4º	"	451
5º	"	512
6º	"	818
7º	"	473
8º	"	109
9º	"	224
10º	"	450
11º	"	120
12º	"	225
13º	"	726
14º	"	293
15º	"	109
16º	"	073
17º	"	588
18º	"	014
19º	"	306
20º	"	383

VACACIONES
VIÑA del MAR
Salida todos los domingos. 8 días desde pesos 21.000 (cuotas desde pesos 3.000).
Reservas hasta 30 de noviembre. Limitado número de plazas.
TTA TOURS ESPEJO 133 MENDOZA
23|11|F|53697|25|11

¡¡INVIERTA!!
CEDULAS HIPOTECARIAS ARGENTINAS: Ajustables
8% anual con capital y renta pagadero cada 6 meses. Títulos al portador cotizables en mercados de valores del país a partir 23/2/77 títulos y renta, exentos de impuestos.
Asesórese con su AGENTE DE BOLSA
CANNESA, LUIS — Sarmiento 224. T. 241230. Mza.
CEBRELLI, RAFAEL — Sarmiento 220. T. 291815. Mza.
CARETTA Y CIA. — Sarmiento 220. T. 291815. Mza.
DOMINGUEZ JORBA, DAVID — Sarmiento 165. T. 231510. Mza.
FLAMARIQUE, LEANDRO O. — Sarmiento 165. T. 231510. Mza.
FLAMARIQUE, VICTOR TOMAS — Sarmiento 165. T. 231510. Mza.
LAYERA BALLOFFET CARLOS — T. Benegas 991. T. 218871. Mza.
LAZZARIN HUMBERTO — San Martín Sur 444. T. 222514, G. Cruz
MENA, RICARDO — San Martín 913 - T. 245183. Mza.
UBERTONE, ROBERTO — Necochea 31 - 2do Piso - Of. 11 - T. 257800
Mercado de Valores de Mendoza
CEDULAS HIPOTECARIAS ARGENTINAS
VALORES NACIONALES AJUSTABLES
LETRAS DE TESORERIA - TITULOS Y ACCIONES
SARMIENTO 165. TEL. 231460. MZA.
22|11|F|29|11|A

FOTO LUX
OFERTA: 3 FOTOS CARNET
$ 250.- - Fotocopias
PATRICIAS MENDOCINAS 1520
(Frente al Mercado Central)
31|10|F|45095|Pte.|A.

MAR DEL PLATA
Jubilados y Pensionados Nacionales y Provinciales
Asociaciones - Mutuales - Gremios
12 días total. Salida: 12 de diciembre. Pensión completa. Excursiones. Pasajes. Hotel Lima 1ª cat. a 2 cuadras playa Bristol.
Precio Total: $ 26.950
— FINANCIACION SIN INTERESES —
Turismo DENUR S.R.L. Teléfono 240853
Gal. Piazza, Loc. 83, Mza. Res. D.N.T. 0921/73
24|11|F|53959|28|11|A

ESTUDIO "NEYVI"
Dra. A. VILLA
Desalojos, cobros, cheques y hipotecas. - Defensas laborales. Feriados turno. - SARMIENTO 75 - 2do. piso. MENDOZA. TELEFONO 230[illegible]
17|11|C|548|[illegible]

CAMBIO Santiago S.A.
RAFAEL E. RODRIGUEZ
DOLARES - CHILENOS - CRUCEIROS
COMPRA - VENTA
SAN MARTIN 1173 - LOCAL F. 3 GAL. TONSA - MZA.

Hallaron bombas, granadas y explosivos en La Matanza

Importante golpe contra la delincuencia subversiva

BUENOS AIRES, 23 (Télam). — Importante cantidad de elementos destinados a hechos de terrorismo fue secuestrada en un operativo del cual informó, en la fecha, un comunicado del comando del primer cuerpo de ejército. Se trata de todo un arsenal de bombas ,granadas y explosivos diversos, que se halló en una casa de Villa Revasa, partido de La Matanza, donde se reunían miembros de la "organización comunista Poder Obrero".

El texto del comunicado es el siguiente:

"El Comando de Zona 1 informa que, como resultado de las operaciones contrasubversivas en desarrollo para brindar seguridad y protección a su población, fuerzas conjuntas llevaron a cabo en la segunda semana del corriente mes, una serie de procedimientos, con los siguientes resultados:

"En virtud de una información proporcionada por vecinos de la finca ubicada en la calle Neuquén 980 de Villa Revasa, partido de La Matanza, de que en la misma existirían movimientos sospechosos y que se había construido una tapia que resultaba extraña, pues ocultaba la actividad de sus moradores, se procedió a allanar la misma. Así se constató la presencia de un depósito de explosivos pertenecientes a una banda subversiva.

"En las habitaciones y en una pequeña pieza lateral se encontraban 50 bombas plásticas en condiciones de uso y más de 2.000 en proceso de fabricación, además de microfilms, panfletos y bibliografía perteneciente a la organización subversiva.

"Que al proseguirse las investigaciones se allanó un domicilio ubicado en Gavilán 1362 Capital Federal, donde también se secuestraron armas y material subversivo. De la documentación hallada surgió la participación de estos delincuentes pertenecientes a la organización comunista Poder Obrero (OCPO) en el asesinato del señor vicecomodoro Longinotti, robos de varios automotores ,atentados con explosivos y el intercambio de granadas y armamentos con la organización subversiva declarada ilegal en 1975 .

"La magnitud de los explosivos guardados en la finca de Neuquén 980, de haber detonado, habrían causado daños de gran consideración en la zona, con el consiguiente costo de vidas humanas inocentes.

Elementos secuestrados: matrices para carcaza de plástico de granada de mano SFM 3, carcazas de plástico para granada de mano, 2.000 granadas de mano completas 50, aluminio en polvo 2 kg., zinc en polvo 1 kg., permanganato de potasio 10 kg., nitrato de amonia 5 kg., nitrato de potasio 1 kg., ácido pítrico 200 kg., clorato de potasio 2 kg., sodio metálico 1 kg., minio en polvo 10 kg., pólvora alumizada 10 kg., sulfuro de antimonio 1 kg., pólvora 150 kg., bombas con detonador eléctrico 8, bombas con detonador mecánico 6, balanza para pesar explosivos 1, escopeta cal. 16, 1; máscara antigás 1, chapas de vehículos adulteradas 20, laboratorio fotográfico completo 1, bibliografía extremista, listado de hechos delictivos ejecutados.

"Conclusiones: con estos procedimientos se logró:

"Limitar en gran medida la capacidad destructiva de esta banda en la comisión de atentados mediante el uso de artefactos explosivos.

"Reducir aún más el apoyo e intercambio entre organizaciones subversivas.

"Evitar un terrible peligro a la población de Villa Revasa, partido de La Matanza, al detectar la mencionada fábrica de granadas.

"Recuperar para el patrimonio nacional la finca de la calle Neuquén 980, que había sido adquirida con fondos de la organización producto de asistencia extranjera y secuestros.

"Testimoniar otra vez la invalorable colaboración de una parte de la población en auxilio del resto de sus conciudadanos honrados y que aspiran a vivir en concordia.

"Medite: por su familia y por Ud., denuncie a las fuerzas legales a aquellos desesperados del terror, que no trepidan en poner en peligro la vida y bienes de quienes trabajan por la patria en paz y con la vista puesta en su bandera celeste y blanca".

Fueron detenidas más de 3.000 personas en Córdoba

Estas se encontraban al margen de la ley

CORDOBA, 23. (NA). — La Jefatura de Policía de la Provincia informó hoy que, en razzias generales efectuadas en lugares públicos durante el fin de semana, fueron detenidas más de 3.000 personas, que se encontraban al margen de la ley en bares, confiterías y otros comercios, a la vez que presentó sus excusas a la población por los inconvenientes que se pudieron haber causado.

El comunicado expresa que se "pone en conocimiento de la opinión pública que, para combatir a delincuencia y todo acto que atente contra las buenas costumbres y los valores morales de la comunidad, realizó una razzia general los días 19 y 20 próximos pasados, deteniendo a más de tres mil personas".

"La misma —agrega— permitió detectar elementos que, con el ánimo de delinquir, frecuentan lugares nocturnos, espectáculos públicos, bares, confiterías y, en general, todo sitio propicio para operar en perjuicio de la vida y bienes de la sociedad".

"Un total de 190 personas fueron detenidas con pedido de captura. Lamentablemente en este accionar policial se han visto incomodados ciudadanos de indudable honestidad, pero ello no es el resultado de un propósito indiscriminado contra quienes nada tienen que ver con una conducta al margen de la ley, por el contrario, es el precio que debe pagar una sociedad moderna como la nuestra, cada vez más compleja y acechada por quienes no desean vivir en paz, trabajo y justicia".

"Esta conducción policial —continúa— quiere expresar claramente que es respetuosa de los derechos y garantías de los ciudadanos, por eso, consciente de los involuntarios inconvenientes que motivan los procedimientos de las fuerzas del orden en cumplimiento de su deber, presenta a la población sus excusas por las molestias causadas, a la vez que reitera el pedido de apoyo y colaboración para consolidar los objetivos que la misma sociedad le ha delegado".

Acusan a Julio Yessi de graves irregularidades

Dieron las conclusiones de una investigación

BUENOS AIRES, 23 (NA).— La Fiscalía Nacional de Investigaciones Administrativas elevó a la justicia federal las conclusiones de una investigación según la cual Julio Yessi, en su condición de titular del Instituto Nacional de Acción Cooperativa (INAC), dependiente del Ministerio de Bienestar Social, resultaría responsable de los delitos de exacción ilegal y enriquecimiento ilícito.

Se denuncia también la comisión por parte de Yessi de otros graves hechos, algunos de los cuales fueron informados al juez federal de La Plata, pero que no pueden ser explicitados "por su naturaleza y disposición de la ley".

Además el ex secretario de Coordinación y Promoción Social, Carlos Alejandro Gustavo Villone, quien estaba al tanto de las irregularidades cometidas por Yessi es denunciado por la fiscalía como presunto autor del delito de encubrimiento.

La información, suministrada hoy oficialmente señala que la fiscalía nacional remitió al juez nacional de primera instancia en lo Criminal y Correccional, doctor Eduardo Marquardt las conclusiones de una investigación practicada en torno a las que califica como graves irregularidades sucedidas en el INAC, durante el desempeño hasta mediados de 1975 de Julio Yessi, quien al mismo tiempo era titular de la Juventud Peronista de la República Argentina.

En el curso de la investigación, iniciada ante una presentación de un fiscal de cámara en lo Penal Económico, se puso de manifiesto la comisión por parte de Julio Yessi de una serie de hechos de competencia de la Fiscalía Nacional de Investigaciones Administrativas que, "por su gravedad y características trascienden los límites de la inconducta administrativa para encuadrar nitidamente en el ámbito de lo delictuoso".

La información agrega que pudo establecerse la exigencia por parte de Yessi de "una importante cantidad de dinero a una cooperativa de trabajo del interior del país, como condición para el otorgamiento de un subsidio que, a formal pedido de Yessi, es concedido por el ministro de Bienestar Social, José López Rega". La fiscalía califica este hecho "prima facie" como delito de exacción ilegal.

En párrafo aparte el informe de la fiscalía puntualiza textualmente que "también se determina la comisión de otros graves hechos que por su naturaleza y disposición de la ley, no pueden ser explicitados en esta información, algunos de los cuales han sido puestos en conocimiento del señor juez federal en La Plata, doctor Héctor C. Adamo".

En lo que hace al cargo de enriquecimiento ilícito la comunicación de prensa de la fiscalía señala que la investigación ha obtenido los necesarios elementos de juicio que permiten ampliamente inferir que en época coincidente con el desempeño de sus funciones el ex funcionario habría acrecentado desmedidamente su patrimonio, por lo que se considera que la situación de Yessi enmarca en las disposiciones del artículo 268 bis del código penal.

Valioso hallazgo

El oceanógrafo francés Jacques Cousteau muestra dos estatuillas que datan de la segunda centuria después de Jesucristo, halladas entre los despojos de un barco hundido en el Mar Egeo. De esta manera Cousteau completó 13 meses de exploración submarina en aguas griegas. El científico dijo que estaba convencido que el continente denominado "Atlántida nunca fue una realidad", pero que el viaje había sido fructífero ya que había encontrado numerosos objetos antiguos.

(Radiofoto de UPI).

Reconocerán los estudios cursados en el extranjero

BUENOS AIRES, 23. (Télam). — El Poder Ejecutivo Nacional dispuso, a través de la sanción de la Ley 21.462, dada a conocer hoy, reconocer los estudios cursados en el extranjero por personal de las Fuerzas Armadas y funcionarios nacionales, provinciales y municipales y de organismos internacionales.

La medida, que alcanza también a los familiares directos de aquellos que cumplieren misiones oficiales en el extranjero, extiende el régimen establecido por la Ley 20.957, por la cual sólo gozaban de ese reconocimiento los integrantes del servicio exterior y sus familiares.

La crecida del Paraná no ofrece riesgos, afirmóse

PARANA, 23 (Télam). — La delegación local de la Prefectura Naval Argentina informó hoy que "no presenta mayores riesgos la actual creciente del río Paraná en la costa entrerriana, teniendo en cuenta el acentuado descenso del nivel en el alto Paraná".

Agregó que "por el momento no hay peligro de inundación, ni tampoco apresto para evacuar pobladores ribereños".

Esta mañana la altura del río frente al puerto local era de 3,48 metros.

Se estima que el pico de la creciente llegará a esta zona a fines de esta semana, tras lo cual, de no registrarse lluvias intensas en el sur de Brasil y norte argentino, se iniciará el descenso la próxima semana.

COMUNICADO:

Se hace saber a los señores Accionistas de "Los Penitentes S. A. C. I. A.", que de acuerdo a la emisión de acciones resuelta por la Asamblea General Extraordinaria de fecha 15/11/1976, el Directorio ha emitido cuatro millones cien mil acciones ordinarias nominativas no endosables con derecho a un voto por acción y con un valor nominal cada una de ellas de $ 10,00. La integración se efectuará: El 25 % en el acto de suscripción y el saldo en 10 meses. Los accionistas serán preferidos en su suscripción en proporción a sus respectivas tenencias. La opción deberá ser ejercida dentro de los treinta días siguientes al de la última publicación. EL DIRECTORIO

22|11|C|826|24|11

Alquilamos

Depósito con teléfono

— Preferentemente con casa de familia.
— Mínimo 600 m2.
— Radio: Gran Mendoza.

CAFES LA VIRGINIA S.A.

VELEZ SARSFIELD 1163 — 2000-ROSARIO

23|11|C|011|24|11

Compramos Terreno

— Mínimo 1.000 m2.
— Radio: Gran Mendoza.
— Preferimos sobre ruta, luz monofásica y trifásica, gas, cloacas.
— Línea telefónica.

CAFES LA VIRGINIA S.A.

VELEZ SARSFIELD 1163 — 2000-ROSARIO

23|11|C|011|24|11

La política educativa y la seguridad de los rectores trató Videla

BUENOS AIRES, 23 (NA). - La inquietud que cubre a los cuerpos directivos y docentes de las universidades nacionales a raíz de los recientes atentados extremistas y la política futura de las altas casas de estudio fueron expuestas al Presidente de la Nación, teniente general Jorge Rafael Videla, por el ministro de Cultura y Educación, Ricardo Pedro Bruera, en el curso de una prolongada entrevista mantenida en la Casa Rosada.

El ministro Bruera accedió al despacho presidencial del palacio de gobierno, poco antes del mediodía de hoy, oportunidad en la que, según señalaron fuentes gubernamentales, habría explicado al titular del Poder Ejecutivo nacional los resultados de la cuarta reunión de rectores realizada en la víspera en la residencia oficial del ministerio de la localidad de San Fernando, y durante la cual se fijó la política universitaria para todo el país con vistas al año lectivo de 1977.

Pero además de exponer los distintos puntos de vista vertidos en esa reunión sobre temas eminentemente académicos, el titular de Cultura y Educación habría transmitido al Presidente de la Nación la inquietud de los titulares de las altas casas de estudios respecto de su seguridad personal, como así también la de los decanos y profesores, en vista de las constantes amenazas y repetidos atentados terroristas de que son víctimas, cada vez con mayor virulencia, desde hace varios meses.

Culminada esta entrevista, el teniente general Videla —que durante la tarde cumplió funciones en su carácter de comandante en jefe del Ejército— recibió en su despacho al ministro de Justicia, brigadier auditor Julio Arnaldo Gómez, dando así por finalizada su actividad oficial de la jornada en la Casa de Gobierno.

FOTOS CARNET

12 Fotos $ 250

FOTO LUZ y SOMBRA

SAN JUAN 1346

24|11|C|292|24|11

económico

Económico: porque aun utilizando las mejores telas - de Súper Nylon Fate - y los mejores compuestos de caucho, las modernas técnicas utilizadas en su fabricación, permiten reducir su costo.

Seguro: porque está diseñado y construido según altas normas de seguridad, que le dan mayor poder de frenado y capacidad antideslizante.

Su objetivo: economía en el precio. Máxima seguridad.

Fate 70

fate

El neumático argentino.

cícero publicidad

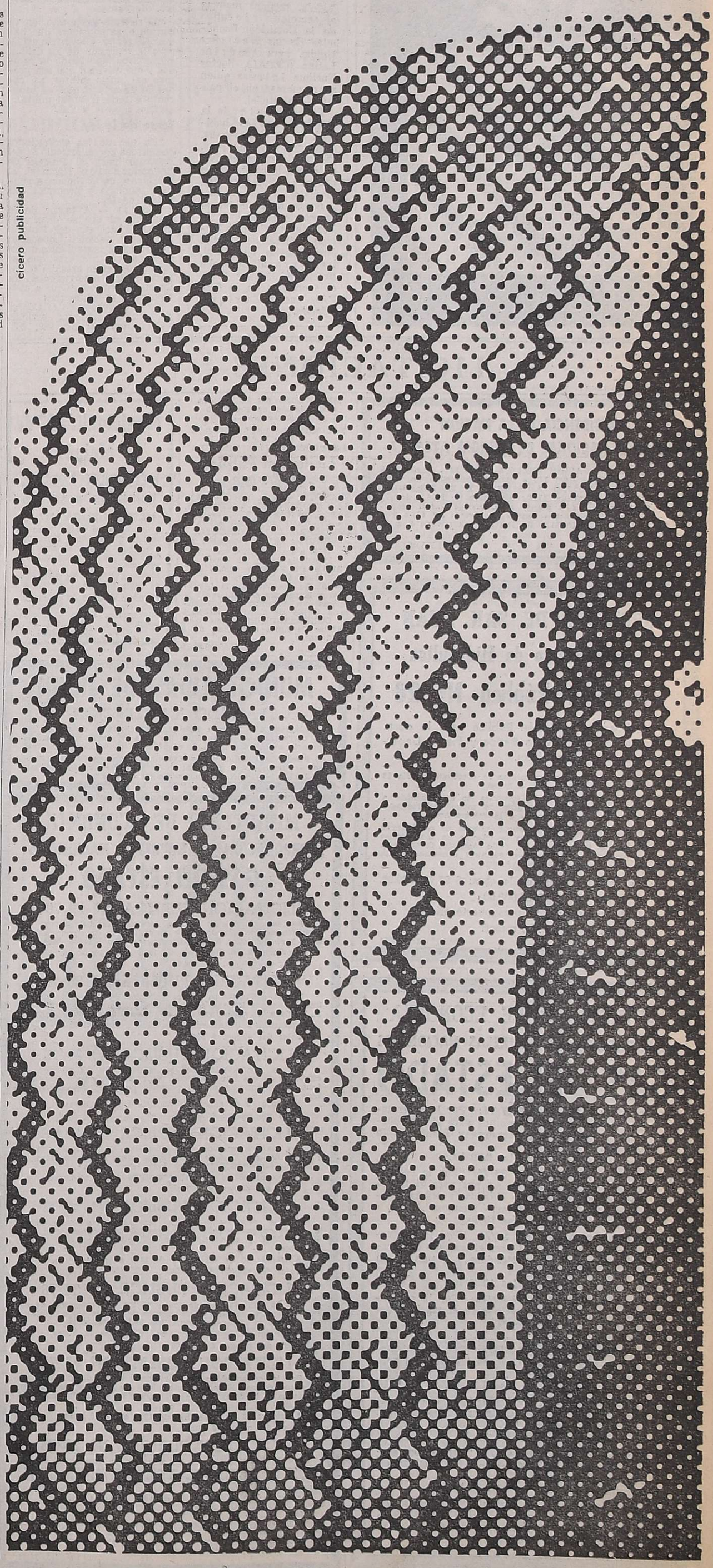

Planeamiento

(Viene de la Pág. 1ª)

consenso y no puede ser impuesto, declaró que "nos proponemos consultar a la mayor cantidad de núcleos de dirigentes y de población a través de muy distintos sistemas" y, en relación con el planeamiento, dijo que su punto de partida es el proyecto nacional, siendo el planeamiento "una herramienta en manos del gobierno, no un fin en sí mismo".

Acerca del planeamiento, el ministro afirmó que "interesa a todas las áreas del gobierno y no exclusivamente a lo económico".

"En los países donde no existe iniciativa privada, en donde la propiedad de los medios de producción son del Estado, los planes son obligatorios, coercitivos para toda actividad que se desarrolle", dijo, añadiendo que "no voy a referirme a ellos porque están en oposición con nuestro sistema de valores; no tienen cabida en la República Argentina".

Prosiguió el desarrollo del tema diciendo que "adherimos a la necesidad de planeamiento que, sin violentar nuestro estilo de vida, contribuya a crear un futuro mejor, terminando con las improvisaciones que hemos soportado en los últimos tiempos".

Pasó luego a desarrollar las ideas fundamentales del sistema nacional de planeamiento que debe proponer el ministerio a su cargo, precisando en detalle las características de los planes de corto, mediano y largo alcance, a los que definió e interrelacionó, ejemplificando con las necesidades educativas a la vista del año 2.000. La necesidad de extraer las riquezas minerales marítimas y también de construir un puerto de aguas profundas y aprovechar integralmente los ríos de la Cuenca del Plata.

Definió como muy importante, a los efectos de la información actualizada que todo plan demanda, el montaje de un sistema nacional de informática sin el cual —afirmó— "es imposible elaborar planes serios, pero habrá que hacerlo aunque sea con aproximación", hasta tanto el sistema en cuestión esté instalado, lo cual estimó que demandará cuatro años.

Estimó luego que, fuera de los planes para el Estado, "hay que tener en cuenta que la iniciativa privada necesita saber a qué atenerse", y que debe estar informada, "porque, al dar el Estado marchas y contramarchas que se suceden en corto tiempo, la iniciativa privada no tiene reglas de juego y, en definitiva, esto es aprovechado por los aventureros y especuladores".

Haciendo referencia posterior a la estructura del sistema, dijo el ministro que en tanto otros ministerios tienen entre 1.800 y 27.000 agentes, el de Planeamiento "ha iniciado sus tareas con un equipo de 81 personas y cuando alcance su estructura definitiva llegará a 600.

Anunció después que el Ministerio, para consultar a los particulares, promoverá la creación de "comisiones de modernización", integradas exclusivamente por particulares y con total libertad para proponer lo que estimen conveniente en lo sectorial y regional.

Usted buscará las cajas amarillas con el regalo perfecto.

Al secretario de la CEPAL hoy recibirá Videla

BUENOS AIRES, 23. (Télam). — El presidente de la Nación, teniente general Jorge Rafael Videla, recibirá mañana al secretario ejecutivo de la Comisión Económica de las Naciones Unidas para América Latina (CEPAL), doctor Enrique Iglesias quien se encuentra en el país en visita oficial.

El presidente de la Nación, como es habitual, atenderá mañana, desde hora temprana, diversos asuntos de Estado, con la colaboración de sus colaboradores inmediatos.

Luego de recibir al secretario general de la Presidencia de la Nación, general de brigada José Rogelio Villareal, ingresará al despacho presidencial, a las 10.20, el secretario de la CEPAL, doctor Enrique Iglesias.

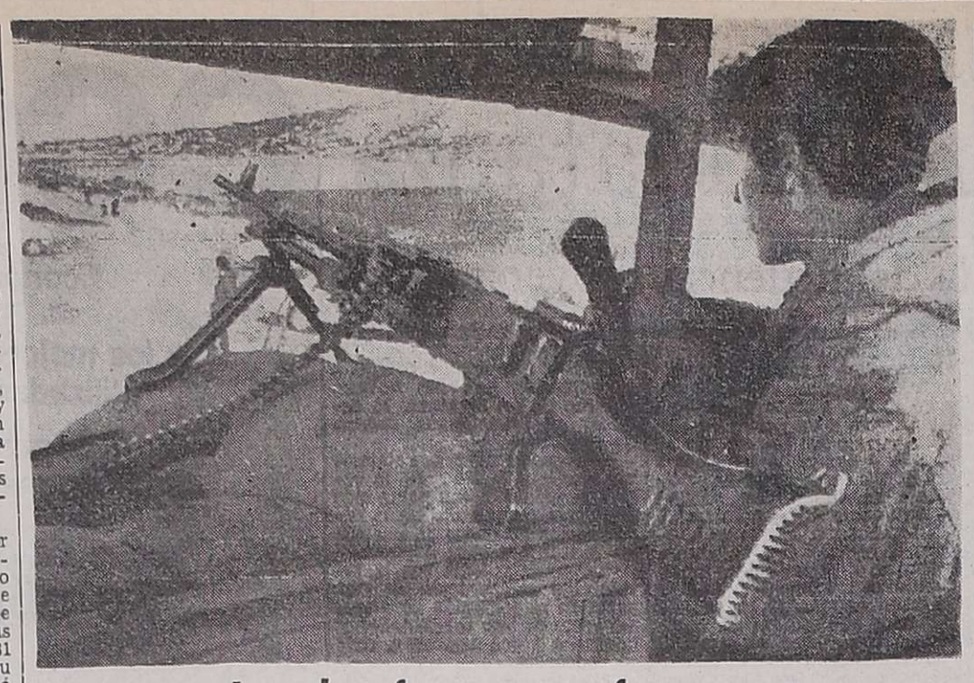

Israel refuerza sus fronteras

Un soldado israelí con una ametralladora observa la frontera israelí-libanesa, de acuerdo a las órdenes de reforzar las tropas israelitas para detener a cualquier fuerza host'l que intente penetrar. En Jerusalén, el gabinete inició una sesión de emergencia para escuchar un informe de autoridades civiles y militares. (Radiofoto de UPI).

Consejos de guerra

(Viene de la Pág. 1ª)

de paz, establecido en los artículos 502 a 504 del Código de Justicia Militar, y serán puestos en funcionamiento por los comandantes de zona y subzona de defensa del Ejército o equivalentes de la Armada y Fuerza Aérea, quienes tendrán, además, facultad para designar sus integrantes.

"El sistema propuesto, en su conjunto, se considera que habrá de servir eficientemente para la represión de los delitos subversivos aportando la rapidez y ejecutividad que son propias del juicio militar, así como la severidad que es inherente a todo tribunal militar.

"Dios guarde a V.E."

Texto de la ley

"En uso de las atribuciones conferidas por el artículo 5º del Estatuto para el Proceso de Reorganización Nacional, el presidente de la Nación Argentina sanciona y promulga con fuerza de ley:

"Art. 1) — A partir de la oportunidad que se determine mediante decreto del Poder Ejecutivo Nacional, quedarán sometidos al juzgamiento de los tribunales militares que se mencionan en el artículo 4º, las personas que incurrieren en los hechos o situaciones que a continuación se enumeran:

A) — Previstos en el Código de Justicia Militar: artículo 647, último párrafo, 669, 671, segundo párrafo, 693, 727, 728, 820, último párrafo, 826, 859 y 870.

B) — Previstos en el Código Penal: artículo 80 bis inciso 2, 92 y 93 en función del artículo 80 bis inciso 2º, 222, 223, 224 y 225 3º

"Art. 2) — Sin perjuicio de los hechos y situaciones previstos en los apartados A) y B) del artículo primero, se consideran en particular casos de competencia de los tribunales militares a que se refieren el citado artículo 1 y 5, los delitos comprendidos en algunos de los siguientes supuestos:

A) — Que se cometan en lugar militar,

B) — Que se cometan contra la persona, libertad e integridad física del personal militar, de seguridad, policial, penitenciario, cualquiera fuera su situación de revista, se hallaren o no cumpliendo actos o comisiones del servicio, y fueran realizados con motivación o fines subversivos,

C) — Cuando mediare destrucción o de cualquier modo se dañaran edificios, instalaciones, buques, aeronaves, vehículos de todo tipo, armamento y cualquier otro bien afectado al servicio de las Fuerzas Armadas, de Seguridad, Policiales y Penitenciarias y de la prevención sumarial, resultare que esos hechos fueron realizados con fines subversivos.

"Art. 3º) También quedarán sometidos a la jurisdicción militar establecida en la presente ley, quienes se encontraren en las situaciones previstas por los artículos del Código Penal que se refieren a la tentativa (artículos 42, 43, 44), participación criminal (artículos 45, 46, 47, 48, 49), concurso de delitos (artículos 54, 55, 57, 58), instigación (artículo 209), asociación ilícita (artículo 210, 210 bis, 210 ter.), apología del crimen (artículo 213), seducción de tropas o usurpación de mandos (artículo 234) y encubrimiento (artículos 277, 278, 278 bis, 278 3ro., 278 4to., 279), relacionados con la comisión de los delitos indicados en los artículos 1 y 2 anteriores.

"Art. 4º) Creánse en todo el territorio del país los Consejos de Guerra Especiales Estables, que determina el artículo 483 del Código de Justicia Militar, los que conocerán en el juzgamiento de los delitos que prevé la presente ley.

"Art. 5º) Facúltase a los comandantes de zona y subzona de defensa o equivalentes de la Armada y de la Fuerza Aérea, a poner en funcionamiento los citados Consejos de Guerra Especiales Estables que resultaren necesarios, a medida que el número de causas así lo exija, como asimismo, a designar a sus miembros, los que podrán pertenecer a cualquier fuerza armada.

"Art. 6º) — Las autoridades militares mencionadas en el artículo 5º, designarán los miembros de los consejos de guerra que constituyan, como también los fiscales, de acuerdo con las siguientes bases:

A) — Cuando el delito que se atribuye al o a los imputados tuviere prevista la pena de muerte, el presidente será del grado de general o sus equivalentes, los vocales y el fiscal serán del grado de coronel o sus equivalentes.

B) — Cuando el delito atribuido al imputado tuviere prevista pena de hasta 25 años de reclusión o prisión, el presidente deberá poseer el grado de coronel o sus equivalentes, los vocales y el fiscal deberán tener la jerarquía de jefes.

C) — En los demás casos, el presidente será del grado de teniente coronel y los vocales y el fiscal serán del grado de capitán o sus equivalentes. Todo el personal militar referido en A), B) y C) precedentes deberán pertenecer al cuerpo de Comando y revistar en actividad.

"Art. 7º) — Los consejos de guerra mencionados en el Artículo 4º aplicarán el procedimiento sumario de tiempo de paz establecido en los artículos 502 a 504 del Código de Justicia Militar. En cada caso, los comandantes de zona y subzona de defensa o sus equivalentes de la Armada y de la Fuerza Aérea determinarán el consejo de guerra que deba intervenir.

"Art. 8º) — En las causas que se tramiten de conformidad con las disposiciones de esta ley, un mismo oficial podrá defender a más de un procesado, siempre que las defensas sean compatibles.

"Art. 9) — De forma".

Salarios

(Viene de la Pág. 1ª)

que ahora absorben, de acuerdo a lo dispuesto por la nueva reglamentación salarial, los reajustes dispuestos en los salarios básicos de convenio.

Otros sindicatos menores, en cambio, percibirán algunas mejoras, como, por ejemplo, los mineros que verán incrementados sus salarios en un 7%, lo cual significa para los oficiales un aumento de 1.100 pesos nuevos y para los peones de 1.000 pesos.

Los trabajadores químicos también percibirán una mejora que oscila entre los 1.200 y los 1.500 pesos, mientras que los empleados de comercio verán incrementados sus sueldos entre un 14 y un 15% de acuerdo a las distintas categorías.

De acuerdo a estimaciones formuladas por observadores privados, las empresas particulares se verían obligadas por las características de las medidas salariales adoptadas, a dejar de lado nuevamente las especificaciones respecto a la absorción de aumentos anteriores y proceder, en muchos casos, a aplicar los porcentajes de incremento efectuados en los salarios de convenio, sobre los sueldos que efectivamente se abonan en la actualidad, como forma de evitar posibles caídas en los índices de productividad.

Sin embargo el Ministerio de Economía ya ha advertido repetidas veces que implementará sanciones crediticias, y fiscales contra aquellas empresas que no cumplen con la política salarial oficialmente fijada, en caso de que estas infracciones puedan efectivamente comprobarse.

Estos comentarios surgieron durante la jornada de hoy debido al clima de inquietud que ya ha comenzado a percibirse entre los personales de numerosos establecimientos industriales ante la perspectiva de que, pese a los anuncios oficiales, no lleguen a percibir a fin de este mes ningún tipo de incremento en sus remuneraciones.

La actividad en el puerto

BUENOS AIRES, 23 (NA). — Las actividades quedaron totalmente normalizadas en la estación marítima metropolitana al conocerse los nuevos salarios para los trabajadores de ese sector, según revelaron hoy las autoridades portuarias nacionales, que indicaron además que el incremento está estimado en un 30 por ciento sobre el jornal básico bruto.

El capitán general de puertos, capitán de navío Alfredo Hagelstrom y el capitán del puerto de Buenos Aires y Río de la Plata, capitán de navío Eduardo Brizuela, efectuaron una recorrida —en parte—, con el cronista de esta agencia, por los distintos barcos que se encuentran surtos en esta ciudad.

A bordo del buque "Saturn", de bandera liberiana, donde se desarrollaban normalmente tareas de descarga de bobinas de papel para diarios, señalaron que el puerto había recobrado sus características normales de labor y manifestaron que "es deseo de la capitanía de puertos que los nuevos jornales se efectivicen si es posible mañana mismo".

Los capitanes de navío Hagelstrom y Brizuela ejemplificaron que los estibadores percibían antes 860 pesos diarios y que ahora, neto, cobrarán 1.138, sobre un total bruto de 1.430 pesos, es decir que sobre este último monto se deducirán los descuentos de ley correspondientes.

Admitieron no obstante este panorama alentador, que subsistían "algunos problemas", pero les restaron toda importancia. En este aspecto el cronista de esta agencia observó que estos problemas se registraban en algunas embarcaciones de ELMA donde algunos trabajadores manifestaron su disconformidad.

Adolfo Suárez viaja a Lisboa

LISBOA, 23. (Télam-Latín-Reuter). — El primer ministro español, Adolfo Suárez efectuará mañana, una visita oficial a Portugal, dando así el primer paso en el establecimiento de una nueva etapa en las relaciones entre ambas naciones, comentaron los observadores en la capital lusitana.

CHILE..!

VIÑA DEL MAR
EXCURSION 9 DIAS
PRECIO CONTADO ..... $ 23.900
c/PASAJES y ½ PENSION

CARLOS PAZ
EXCURSION 9 DIAS
PRECIO CONTADO ..... $ 15.900
c/PASAJES y ½ PENSION

MAR DEL PLATA
EXCURSION 10 DIAS
PRECIO CONTADO ..... $ 24.900
c/PASAJES y 1 COMIDA

BARILOCHE
EXCURSION 11 DIAS
PRECIO CONTADO ..... $ 44.900
c/PASAJES y ½ PENSION

CONSULTE FINANCIACION Y EXCURSION POR MAS DIAS - CON O SIN PASAJES
—CONCRETE AHORA SU RESERVA - SALIDAS DIARIAS.
—PLAZAS LIMITADAS

TURISMO CUSSAN
NECOCHEA 40 - LOCAL 2
Leg. D. N. S. T. Nº 1563
Licencia en trámite
24|11|F|53985|28|11|A

LICITACIONES

PRESIDENCIA DE LA NACION
COMISION NACIONAL DE ENERGIA ATOMICA

Llámase a LICITACION PUBLICA Nº 23/76 - Expediente OP. Prod. fm. 775/76 Cde: 112 - para la provisión de "REPUESTOS PARA MOLINO A BARRAS Y TRITURADORA MRC DRAGON", apertura: 17 de diciembre de 1976 a las 11 horas. Solicitar pliegos y planos a: Complejo Fabril Malargüe - Sección Licitaciones - Casilla de Correo Nº 13 o Tel. Nº 98 - MALARGUE (MZA.), de lunes a viernes de 6 a 18 horas. Sin cargo.

22|11|F|53280|24|11

MINISTERIO DE ECONOMIA
Corporación de Empresas Nacionales
YACIMIENTOS PETROLIFEROS FISCALES
DESTILERIA LUJAN DE CUYO
Licitación Pública
70 Nº 243

CONSTRUCCION EDIFICIO PARA LABORATORIO, VESTUARIO, BAÑOS, OFICINAS, ETC., EN ZONA DE CAPTACION DE AGUA - DESTILERIA LUJAN DE CUYO.
APERTURA: 10 de diciembre de 1976, a las 11 horas, en Y.P.F. Destilería Luján de Cuyo.
VALOR DE PLIEGO: TRES MIL PESOS ($ 3.000,00).
NOTA: La apertura de la Licitación y la compra del pliego de la misma, en Administración Destilería Luján de Cuyo (COMPRAS Y CONTRATACIONES), en días hábiles de lunes a viernes, de 8 a 12 horas.

22|11|F|53440|26|11

Municipalidad de Maipú
LICITACION PUBLICA
EXPTE. Nº 3530-D-76
LICIT. PUBLICA Nº 9

Adquisición de 30.000 kilos de sulfato de aluminio Clase "A" tipo O.S.N., para Plantas Potabilizadoras de agua del Departamento.

Apertura: Día 21 de diciembre de 1976; 10 horas.

Pliegos: Valor $ 300, disponibles en División Compras y Suministros de la Municipalidad.

20|11|F|52098|27|11

MINISTERIO DE ECONOMIA
Corporación Empresas Nacionales
YACIMIENTOS PETROLIFEROS FISCALES
Administración Mendoza
LICITACION PUBLICA
AM/Nº 1.343

Transporte y manipuleo de productos varios embolsados y envasados en tambores, desde fábricas, proveedores, molinos, zona industrial, Luján de Cuyo, a todo lugar que YPF indique.

Apertura: Día 14 de diciembre de 1976 a las 9 horas en calle Salta 672, Godoy Cruz, Mendoza.

Valor del pliego: $ 3.000.

18|11|F|51483|27|11

GOBIERNO DE SAN JUAN
Departamento de Hidráulica
Licitación Pública Nº 28

Llámase a Licitación Pública para la obra: Construcción Canal Otra Banda y Fiscal, Departamento Jáchal - San Juan.

La apertura de las propuestas se efectuará el día 13 de diciembre de 1976 a las 9 horas.

Si el día fijado para la apertura de este llamado a Licitación resultara no laborable, la misma se realizará el primer día hábil siguiente a la misma hora.

Los interesados podrán retirar pliegos de condiciones y Especificaciones Técnicas en la Oficina de Licitaciones y Compras de la Repartición, calle Agustín Gneco s/n. Villa del Carril - San Juan o efectuar consultas en la Casa de San Juan en Buenos Aires.

Presupuesto oficial de la obra: $ 95.780.890,00.
Valor del pliego: $ 25.000,00.
Monto garantía: 1 % presupuesto oficial.
Plazo de ejecución: 24 meses.

20|11|F|52206|25|11

MUNICIPALIDAD DE JUNIN
LLAMADO A LICITACION

Llámase a Licitación Pública para el día 26 de noviembre del corriente año, a las 10.00 hs. para la construcción de la cubierta metálica y obras de albañilería en la Pista Municipal.

Pliego de Condiciones y Especificaciones en Sección Rentas. - Precio de la Carpeta: $ 1.000. - Presupuesto Oficial: $ 6.232.179. - JUNIN, 16 de noviembre de 1976.

20|11|F|52275|24|11

MINISTERIO DE ECONOMIA
CORPORACION DE EMPRESAS NACIONALES
GAS DEL ESTADO

LICITACION PUBLICA Nº 29/76

Por la contratación de los servicios de distribución de cilindros de gas licuado desde planta Luján de Cuyo - Mendoza y el domicilio de los usuarios en San Martín, Mza.

Apertura: 9 de diciembre de 1976 a las 10 horas.

Valor del pliego: $ 1.000,00.

LICITACION PUBLICA Nº 30/76

Por la contratación de los servicios de transporte de cilindros de gas licuado entre planta Luján de Cuyo, Mendoza y playa de almacenaje Suc. San Luis (Prov. de San Luis).

Apertura: 9 de diciembre de 1976 a las 11 horas.

Valor del pliego: $ 500,00.

LICITACION PUBLICA Nº 31/76

Por la contratación de los servicios de distribución de cilindros de gas licuado desde playa de almacenaje Suc. San Luis y el domicilio de los usuarios en la Provincia de San Luis.

Apertura: 9 de diciembre de 1976 a las 12 horas.

Valor del pliego: $ 500,00.

LICITACION PUBLICA Nº 32/76

Por la contratación de los servicios de transporte de cilindros de gas licuado entre Pta. Luján de Cuyo, Mza., y playa de almacenaje Suc. San Juan (Prov. San Juan).

Apertura: 10 de diciembre de 1976 a las 10 horas.

Valor del pliego: $ 1.000,00.

LICITACION PUBLICA Nº 33/76

Por la contratación de los servicios de distribución de cilindros de gas licuado desde playa de almacenaje, Suc. San Rafael, Mza. y el domicilio de los usuarios en San Rafael, Mendoza.

Apertura: 10 de diciembre de 1976 a las 11 horas.

Valor del pliego: $ 1.000,00.

LICITACION PUBLICA Nº 34/76

Por la contratación de los servicios de transporte de cilindros de gas licuado entre planta Luján de Cuyo, Mendoza y playa de almacenaje Suc. San Rafael, Mendoza.

Apertura: 10 de diciembre de 1976 a las 12 horas.

Valor del pliego: $ 1.000,00.

LICITACION PUBLICA Nº 35/76

Por la contratación de los servicios de distribución de cilindros de gas licuado desde playa de almacenaje Suc. V. Mercedes y el domicilio de los usuarios en la Provincia de San Luis.

Apertura: 13 de diciembre de 1976 a las 10 horas.

Valor del pliego: $ 500,00.

LICITACION PUBLICA Nº 36/76

Por la contratación de los servicios de transporte de cilindros de gas licuado entre planta Luján de Cuyo, Mendoza y playa de almacenaje Suc. V. Mercedes (Provincia de San Luis).

Apertura: 13 de diciembre de 1976 a las 11 horas.

Valor del pliego: $ 500,00.

Pliegos: Administración Cuyo (caja recaudadora), Buenos Aires Nº 238, Mendoza, en horario de 7 a 12.30 horas, días hábiles, y en las sucursales que atienden el servicio solicitado hasta 2 días antes de la apertura.

17|11|F|51153|24|11

MINISTERIO DE ECONOMIA
CORPORACION DE EMPRESAS NACIONALES
GAS DEL ESTADO

LICITACION PUBLICA Nº 37/76: "Por la contratación de un (1) micro-ómnibus para el transporte de personal entre Mendoza y Planta Luján de Cuyo - Mendoza".
Apertura: 14-12-76, a las 9.30 hs.

LICITACION PUBLICA Nº 38/76: "Por la contratación de un (1) micro-ómnibus para el transporte de personal entre Mendoza y planta compresora Barrancas - Maipú - Mendoza".
Apertura: 14-12-76, a las 10 hs.

LICITACION PUBLICA Nº 39/76: "Por la contratación de una (1) rural para el traslado del personal de turno entre Mendoza y Planta Luján de Cuyo - Mendoza".
Apertura: 14-12-76, a las 10.30 hs.

LICITACION PUBLICA: Nº 40/76: "Por la contratación de una (1) Pick-Up para el traslado del personal de reclamaciones".
Apertura: 14-12-76, a las 11 hs.

LICITACION PUBLICA Nº 41/76: "Por la contratación de una (1) Pick-Up para traslado del personal de reclamaciones".
Apertura: 14-12-76, a las 11.30 hs.

LICITACION PUBLICA Nº 42/76: "Por la contratación de una (1) Pick-Up para el traslado del personal de comercial".
Apertura: 14-12-76, a las 12 hs.

LICITACION PUBLICA Nº 43/76: "Por la contratación de una (1) Pick-Up para el traslado de personal de facturación".
Apertura: 14-12-76, a las 12.30 hs.

Las firmas interesadas en formular propuestas podrán retirar los pliegos en DIVISION COMPRAS sita en calles Las Tipas y Sgo. del Estero -GODOY CRUZ - MENDOZA.

24|11|F|53906|1|12

MINISTERIO DE ECONOMIA
CORPORACION DE EMPRESAS NACIONALES
GAS DEL ESTADO

LICITACION PUBLICA Nº 37/76: "Por la contratación de un (1) micro-ómnibus para el transporte de personal entre Mendoza y Planta Luján de Cuyo - Mendoza".
Apertura: 14-12-76, a las 9.30 hs.

LICITACION PUBLICA Nº 38/76: "Por la contratación de un (1) micro-ómnibus para el transporte de personal entre Mendoza y planta compresora Barrancas - Maipú - Mendoza".
Apertura: 14-12-76, a las 10 hs.

LICITACION PUBLICA Nº 39/76: "Por la contratación de una (1) rural para el traslado del personal de turno entre Mendoza y Planta Luján de Cuyo - Mendoza".
Apertura: 14-12-76, a las 10.30 hs.

LICITACION PUBLICA: Nº 40/76: "Por la contratación de una (1) Pick-Up para el traslado del personal de reclamaciones".
Apertura: 14-12-76, a las 11 hs.

LICITACION PUBLICA Nº 41/76: "Por la contratación de una (1) Pick-Up para traslado del personal de reclamaciones".
Apertura: 14-12-76, a las 11.30 hs.

LICITACION PUBLICA Nº 42/76: "Por la contratación de una (1) Pick-Up para el traslado del personal de comercial".
Apertura: 14-12-76, a las 12 hs.

LICITACION PUBLICA Nº 43/76: "Por la contratación de una (1) Pick-Up para el traslado de personal de facturación".
Apertura: 14-12-76, a las 12.30 hs.

Las firmas interesadas en formular propuestas podrán retirar los pliegos en DIVISION COMPRAS sita en calles Las Tipas y Sgo. del Estero -GODOY CRUZ - MENDOZA.

24|11|F|53906|1|12

COMUNICADO AL COMERCIO

Habiéndose extraviado la tarjeta Personalísima Nº 54 - 093 perteneciente al señor LEOPOLDO ALBERTO RODRIGUEZ por el presente comunicamos al comercio de Mendoza, que no deberán atender dicha tarjeta y realizar la denuncia policial correspondiente en caso de que otra persona se presentare con la misma.

CREDITO PROVENTA

24|11|F|53921|24|11

ASOCIACION BIOQUIMICA DE MENDOZA

Se ha programado cuatro charlas sobre "BIOQUIMICA CLINICA DE LA PATOLOGIA HEPATICA" que se dictarán los días 24 y 25 de Noviembre a las 20.30 horas en San Martín 53, Mendoza. Las mismas serán dictadas por el profesor adjunto de Análisis Clínicos de la Universidad de Buenos Aires y tres de sus colaboradores, Doctores: Abraham Lemberg, Leonardo Feldman, Angel Gilardoni y Julio de Bonis.

24|11|F|53857|24|11

EDICTOS JUDICIALES

EDICTO. — Caja de Seguro Mutual ley 1828, cita cinco (5) días beneficiarios Oscar Guillermo Bernasconi Chinetti para reclamos derechos seguro mutual. - Carlos R. Nanciares, gerente interino. 22|11|F|53315|26|11

EDICTO. — Caja de Seguro Mutual ley 1828, cita cinco (5) días beneficiarios Rodolfo Zoilo Gómez Ruppel para reclamos derechos seguro mutual. Carlos R. Nanciares, gerente interino. 22|11|C|217|26|11

EDICTO. — Segundo Juzgado Civil, Tercera Circunscripción autos 11023 notifica que si dentro de sesenta días posteriores última publicación no se deducen observaciones se cancelará pagaré hipotecario orden Echesortu y Casas vencimiento diciembre quince de 1972 inscripto Nº 9546 fs. 318 Tomo 10 Par Hipotecas San Martín librado por Santos Cárdenas, Escº. Act. Pedro José Messina - Secretario. 23|11|C|494|14|12|A

EDICTO. — Juez 16º Civil, autos 31.962, cita emplaza herederos y acreedores de Emilio Paoletti comparendo diez diciembre próximo once horas. Secretaria: Pablo Rinaldi. 23|11|C|222|2|12|A

EDICTO. — Juez 16º Civil, autos 41.898, "Carloni de Carloni Gina-Sucesión", cita emplaza herederos y acreedores comparendo veintitrés diciembre próximo once horas. Secretaria: Pablo Rinaldi. 23|11|C|229|2|12|A

EDICTO. — Juez Trece Civil cita herederos y acreedores de María o María Isabel Eli o Eliz de Sánchez audiencia comparendo dos de febrero próximo ocho treinta horas. Expte. 73.220. Rodolfo César Adam - Secretario. 23|11|C|354|2|12|A

EDICTO. — Juez Segundo Juzgado Civil cita herederos y acreedores de Liria Alejandrina Sobre Casas comparendo veintitres de diciembre próximo a las once horas. Autos 105.193. Eduardo O. Giménez B. - Secretario. 24|11|C|887|6|12|A

EDICTO. — Caja de Seguro Mutual Ley 1828, cita cinco (5) días beneficiarios María Berta Carrizo Díaz, para reclamos derechos seguro mutual. Carlos R. Nanciares. Gerente interino. 24|11|C|224|28|11

EDICTO. — Caja de Seguro Mutual ley 1828, cita cinco (5) días beneficiarios Francisco Ricardo Vicente Sierra Fernández, para reclamos derechos seguro mutual. Carlos R. Nanciares. Gerente interino. 24|11|C|222|28|11

EDICTO. — Caja de Seguro Mutual Ley 1828, cita cinco (5) días beneficiarios Martín Gutiérrez Domínguez, para reclamos seguro mutual. Carlos R. Nanciares. Gerente interino. 24|11|C|204|28|11

EDICTO. — Juez Tercer Juzgado Civil, autos Nº 105.147 "Doña José R. c|Gobierno de Mendoza y ot., p|Daños y Perj.", notifica a Oscar Alberto Morales, ignorado domicilio, traslado demanda diez días, con citación y emplazamiento, debiendo igual plazo comparecer y constituir domicilio legal dentro radio Juzgado, bajo apercibimiento de Ley (arts. 21, 74, 75, 165, 210, 212, y conc. C.P.C.). Arnaldo Andrés Frigerio, Secretario. 24|11|C|139|2|12|A

EDICTO. — Séptimo Civil, cita y emplaza herederos y acreedores de Carlos Alberto Scaglioni, comparendo del trece de diciembre a las dose horas. José M. Hidalgo - Secretario. 24|11|C|932|6|12|A

EDICTO. — Juez Décimo Juzgado Civil cita herederos y acreedores de Rosa Lusi de Penitente comparendo primero de febrero próximo nueve horas. Expte 11710. - Juan Carlos Calderón - Secretario. 24|11|C|898|6|12|A

EDICTO. — Juez Primer Juzgado Civil San Rafael cita herederos y acreedores Juan Bautista Jara, audiencia veintiuno febrero próximo nueve horas, autos 73.491. - Oscar Suárez. - Secretario. 24|11|F|53872|3|12|A

EDICTO Primer Juzgado Civil San Rafael cita herederos y acreedores Eufemio Salinas comparendo 16 febrero 1977, 9 horas, autos Nº 73.481 B., Oscar Suárez - Secretario. 24|11|F|53877|3|12|A

EDICTO. — Cámara Tercera Trabajo San Rafael, autos 6625 "Quevedo Irineo Emiliano y otros contra Manuel Eduardo Butti y|o Diario El Comercio, cobro pesos" hace saber tres días Federico Hauser, rematará 29 noviembre 10 horas, estrados Juzgado Casa Departamental Las Heras s|número; estado que se encuentran 3 máquinas de escribir marca "Olivetti" Lexikon 80 números; 963-04461; 962 21039 y 57802, respectivamente; máquina sumar marca "Olivetti" Electro Suma 20, número 99505674 y escritorio metálico, sin base al mejor postor, 10% seña, más 10% comisión, resto aprobada subasta, exhibición día remate lugar subasta. - Federico Hauser, Martillero Público. 24|11|F|53869|26|11

EDICTO. — Juez Segundo Juzgado Civil San Rafael, secretaria Sr. Marcos Vega hace saber autos Nº 15.693 Vallejo Manuel c|Elcira M. de Bustamante s|título supletorio" que Manuel Vallejo solicita título supletorio sobre inmueble superficie 1 ha. 4.683,80 metros cuadrados, ubicado sobre ruta nacional 143 Distrito Rama Caída limitando norte con Río Diamante, sur Ruta Nacional 143 Este José Ubeda, Oeste Germán Ibarra. Citase a Elcira Mansilla de Bustamante y a quienes se consideren con algún derecho sobre el inmueble, A los fines del Inc. III art. 214 C.P.C. Marcos Vega. - Secretario. 24|11|F|53882|30|11|A

EDICTO. — Primer Juzgado Civil San Martín, cita herederos y acreedores de Manuel Gamero, comparendo seis diciembre, diez horas Secretaria Gianello. 3|11|F|46129|30|11|A

EDICTO. — Juez Séptimo Civil hace saber Norma Mabel Sánchez de Quinteros, ignorado domicilio, autos Nº 39.742, López Florindo D. y ot. c|Mabel N. Sánchez y ot. p|escrituración", departamento interno en calle Araujo Nº 284, Villa Nueva, Guaymallén., siguiente proveído: "Mza., agosto 11 de 1976. De la demanda instaurada, córrase traslado a la contraria con citación y emplazamiento de veinte días, para contestar y fijar domicilio legal, bajo aperc. de ley (arts. 167, 182, 21, 74 C. P. C.). - Fdo.: Alvarez, juez". 12|11|C|36|24|11|A

EDICTO. — Juez Doce Civil cita y emplaza herederos y acreedores de Ernesta María Franzosi de Mai, audiencia diez y siete diciembre próximo, 11.30 hs. Autos 71.950. - Carlos M. Baronian, secretario. 12|11|C|359|24|11|A

EDICTO. — Juez Décimo Juzgado Civil cita herederos y acreedores de Gonzalo Reig comparendo nueve de Diciembre próximo nueve horas. Expte. 11.660. Juan Carlos Calderón, Secretario. 16|11|C|82|26|11-A

EDICTO. — Juez Décimo Sexto Juzgado Civil, cita herederos y acreedores de Carlos Gómez y Francisca Pagano de Gómez, audiencia seis Diciembre 1976, once horas. Autos 41.474. Pablo Alberto Rinaldi, Secretario. 16|11|C|793|26|11-A

EDICTO. — Juez Décimo Primer Juzgado Civil, Expte. 110.640, cita emplaza interesados Sucesión Pablo Mallimo audiencia dos Diciembre próximo, once horas. - Juan Carlos Puebla, Secretario. 16|11|C|711|26|11-A

EDICTO. — Juez Catorce Civil, cita emplaza herederos acreedores autos Nº 88.872 de: "Santiago Olivera", comparendo quince de Diciembre próximo doce treinta horas. Felipe A. de la Rosa C., Secretario. 16|11|C|579|26|11-A

EDICTO. — Juez Segundo Juzgado Civil San Rafael cita herederos y acreedores Pedro Semedad o Saint Medard Poutays y Antonia Genoveva Nieto, audiencia veintinueve de noviembre próximo once horas. Autos 17.063 Marcos L. Vega, Secretario. 16|11|F|50770|26|11-A

EDICTO. — Juez Tercer Juzgado Civil General Alvear, cita y emplaza herederos y acreedores de Victor Astudillo, comparendo diez de diciembre próximo a las once horas. 16|11|F|50830|26|11|A

EDICTO. — Juez Sexto Civil - Secret. 6, cita herederos y acreedores de: Fructuoso Becerra, comparendo catorce diciembre proximo, once horas. Expte. 85.587. - Alberto J. Sacchi Yori. Secretario 16|11|C|493|26|11|A

EDICTO. — Juez Segundo Juzgado Civil San Rafael cita herederos y acreedores de Humberto Boccaccini audiencia nueve diciembre próximo a las once horas Autos Nº 17.083. Elda I. Savoy. Secretaria. 16|11|F|50835|26|1|A

EDICTO — Juez Civil de Rivadavia, cita herederos y acreedores Cesilia o Cecilia González, comparendo diecisiete de diciembre próximo, doce horas. Autos Nro. 1.067. - Francisco Simón, secretario. 17|11|F|51211|26|11-A

EDICTO — Juez Décimo Segundo Juzgado Civil, cita herederos y acreedores Sucesión Alberto Bardotti, Expte. 71.966, audiencia trece de diciembre próximo once y treinta horas. - Carlos M. Baronian, secretario. 17|11|C|725|26|11-A

EDICTO. — Juez Quince Civil, cita herederos, acreedores: Ramón Mauricio Castillo y Agustín del Carmen Castillo, comparendo: Diciembre trece, doce horas, Expte.: 40671. - Rodolfo H. Puebla, secretario. 17|11|C|726|26|11-A

EDICTO. — Juez Decimoprimer Juzgado Civil, Expte. 108750, cita, emplaza interesados "Sucesión Jacobo Bartoll", audiencia, treinta noviembre próximo, once horas. Juan Carlos Puebla, Secretario. 18|11|C|802|26|11|A

EDICTO — Juez Tercer Juzgado Civil Segunda Circunscripción, Autos Nº 5.587, "Cogo Aldo por título supletorio", cita a todos los que se consideren con derecho sobre inmueble ubicado en calle 26 de julio 115. General Alvear, superficie 304,36 m2., lindando: Norte: 29 mts. Martínez Hnos.; Sur: 29 mts. Aldo Cogo; Este: 10,50 mts. Ignacio Pagano; Oeste: 10.50 mts. calle 26 de Julio (Art. 214, inc. J.C.P.C.). - Alberto De Mattos Marcal, secretario. 17|11|F|51172|13|12-A

EDICTO. — Segundo Juzgado Civil San Rafael, cita y emplaza herederos y acreedores de "Juan Victoriano Ituarte", audiencia 13 diciembre, ocho horas. - Elda I. Savoy. Secretaria. 18|11|F|51449|30|11|A

EDICTO. — Primer Juzgado Civil San Martín, cita herederos y acreedores de "Alberto José Barbier", comparendo siete diciembre, once horas. - Pedro Conrado Gianello. Secretario. 18|11|F|51464|29|11|A

EDICTO — Juez Noveno Civil hace saber que José y Ramón Sánchez Sevilla solicitan título supletorio inmueble calle Puerto Dón 115/25, Tunuyán, Mendoza, superficie 800 mts., según título 802,69 según plano, limitando Sur Oscar Martín, Este Vicente Palares, Oeste Alonso Berrios. Inscripto Registro nombre Francisco Fernández Alvarez y Arturo G. V. Isuregui Nº 5.001 fs. 62 Tº 17, Tunuyán citándose a todos considere tener derecho sobre dicho bien. Fdo.: Dr. Fabián Gonzáles Juez", Expte. 104166, Juan Gutierrez Cassabe, secretario. 19|11|C|253|29|11|A

EDICTO. — Juez Segundo Civil cita herederos acreedores Encarnación Lozano Maldonado audiencia 16 diciembre próximo once horas. Expte. 105.137, Eduardo O. Giménez S., Secretario. 22|11|C|476|2|12|A

EDICTO. — Martillero Heber Donato Moschetti rematará orden juez 10º Juzgado Civil, Sec. 19, autos Nº 10.179 "Suárez Moschetti Edgardo c|Coop. de Viv. Tunuyán Ltda. p|ejecución hipot." frente Secretaría Tribunal, 1er. Piso, Ala Norte, Palacio de Justicia

Económicas

Fachada del nuevo local de la firma "Maquinarias Cuyo".

Inauguración de una empresa comercial

Maquinarias Cuyo S. R. L. inauguró su nuevo y amplio local de ventas en San Martín 20º de Ciudad.

El acto de inauguración oficial del flamante local de la firma reunió a directivos y representantes de fabricas de artículos para el hogar y de lineas comerciales vinculadas con la actividad de la empresa.

También asistieron representantes de la banca, clientes y amigos personales de los directivos.

La oportunidad fue propicia para que los titulares de Maquinarias Cuyo, cortadoras de acondicionadores de aire, etc. explicaran sus planes de expansión y los objetivos que se proponen alcanzar en la zona.

Curso de exportaciones 1976 clausurarán mañana

Mañana será clausurado el curso lectivo 1976 de la Escuela de Exportación dependiente de la Bolsa de Comercio de Mendoza .El acto se realizará a las 20 en la rotonda de la sede de esa entidad empresaria con asistencia de autoridades del Gobierno de la Provincia, representantes de la UNC y de las universidades privadas, entidades bancarias, agrupaciones empresarias, funcionarios nacionales y provinciales vinculados con el comercio exterior, exportadores e invitados especiales.

El programa de clausura dará comienzo con la ejecución del Himno Nacional por parte de la Banda de la Policía de la Provincia y posteriormente pronunciará un discurso el profesor contador Carlos Alberto Clement, luego de lo cual hablará el presidente de la Bolsa, doctor Alfredo Carlos Gabrielli.

La ceremonia se cerrará con la entrega de diplomas a los profesores y alumnos egresados. En representación de estos últimos pronunciará algunas palabras el señor Ignacio Rius. Finalmente se agasajará a autoridades, profesores, alumnos y participantes con un vino de honor.

La siderurgia será tema de una reunión

La firma Comasider, dedicada a la comercialización de materiales siderúrgicos, inaugurará mañana sus depósitos y oficinas en Puente Olive, Godoy Cruz.

Con ese motivo viajará a Mendoza el presidente del directorio de la empresa, señor Roberto Caccanelli, quien ofrecerá una conferencia de prensa a las 20.30 en la planta —Rojas 1055, Godoy Cruz— para informar sobre las características y objetivos del desarrollo siderúrgico argentino.

Mercado de Valores

El Mercado de Valores de Mendoza operó por un monto de $ 40.485.832, con los siguientes cierres: V.N.A. 2ª serie, $ 1.965,20; V.N.A. 3ª serie, pesos 644,20; V.N.A. 4ª serie pesos 411,50 y V.N.A. 4ª 2ª serie, $ 281,20.

Informó la entidad, por otra parte, el precio de colocación de Cédulas Hipotecarias Argentinas ayer correspondiente a la 1ª y 2ª series: $ 135,40 y $ 121,90, respectivamente.

En lo que hace a este tipo de título, es de hacer notar que su rendimiento ha disminuido notablemente en la última semana, en que sólo subieron el 0,45% y en lo que va de noviembre el 3,7%.

Respecto a la licitación de Letras de Tesorería, ayer se suscribió por un total de pesos 15.785.000.

Continuando la técnica de las últimas semanas, el mercado accionario se caracterizó por el retraimiento de inversores y por ambiente de pesadez en general. El comienzo de la rueda fue en alta, pero a medida que transcurría la misma, los precios fueron desmejorando, para quedar al final con tónica floja.

Cotizaron 109 empresas, con 11 subas, 53 bajas y 44 quedaron sin cambio. El volumen negociado fue bajo: 4,3 millones de acciones fueron transferidas.

Se mantienen estables los precios del vino

Se mantienen estables las cotizaciones que determina la Comisión de Precios del Mercado de Vinos de Mendoza.

Los mismos son de $ 2.500 por hectolitro, para los tintos de corte; $ 2.000 para los tintos expedición; $ 1.800 para los criollos y $ 2.600 para los blancos.

Estos valores se refieren a cuotas vigentes del prorrateo, y condiciones de pago de una cuota contado y cinco mensuales.

El volumen que totalizaron 112 contratos registrados y que comprenden operaciones concertadas en los últimos 30 días, fue de 59.541 hectolitros, habiéndose obtenido un precio promedio de $ 2.167,45 por hectolitro, para los tintos; $ 1.769,30 para los criollos y claretes y $ 2.256,58 para los blancos.

Delegación de médicos visitará hoy el INV

Hoy a las 11 visitará el Instituto Nacional de Vitivinicultura una delegación de médicos especialistas que asisten en Mendoza al II Congreso Nacional de la Federación Argentina de Gastroenterología organizado por la Sociedad de Gastroenterología y Nutrición de nuestro medio.

Los profesionales visitantes, encabezados por el titular del comité ejecutivo del congreso, doctor Manuel Baro, serán recibidos por el director nacional de Fiscalización Vitivinícola, teniente coronel (RE) José Martín Sosa, quien representará al interventor en el INV, general de brigada (RE) Aniceto A. Pérez, ausente de la sede central.

Los profesionales recorrerán el Centro de Computación de Datos y los laboratorios del organismo, donde recibirán explicaciones sobre su funcionamiento.

Finalmente se les ofrecerá una explicación acerca de la técnica aplicable para la degustación de vinos, oportunidad en que serán agasajados.

CRONICA POLICIAL

Una condena por tenencia de estupefacientes

BUENOS AIRES, 23 (Télam). — La condena de un año de prisión, en suspenso, impuesta por el juez federal doctor Nino Tulio García Moritán, además de 500 pesos de multa, a Juan Manuel Baraldo, de 29 años, soltero, comerciante, por tenencia de estupefacientes, fue confirmada por la sala penal de la Cámara Federal, ante la que se había apelado el fallo.

Baraldo fue detenido el 21 de marzo de 1975, en horas de la madrugada, frente al número 1277 de la calle Marcelo T. de Alvear. Entre sus ropas se halló un paquete, envuelto en papel de diario, que contenía marihuana.

Al declarar dijo que la droga en cuestión la había comprado poco antes a un sujeto conocido por Raúl, en las cercanías del sitio donde fue privado de su libertad, pagando por ella la suma de 200 pesos, y que en esas circunstancias se hallaba en avanzado estado de ebriedad, dado que regresaba de una reunión en casa de un amigo donde había bebido copiosamente.

El juez García Moritán sostuvo que la alegada ebriedad no resulta eximente de responsabilidad penal cuando ella es parcial y no completa y ni siquiera reviste significado de circunstancia atenuante.

"Para que la ebriedad obre como causal de inimputabilidad —remarcó el magistrado— debe mediar un estado de inconsciencia completa al tiempo de producirse el hecho". Al confirmar la condena, el tribunal estima que además de los testimonios del policía aprehensor, de la persona que presenció el secuestro de la marihuana y del médico policial que examinó a Baraldo y descarta la ebriedad alegada, ya que existe una circunstancia de que si el alcohol había producido un grado tal de obnubilación de su conciencia, no se comprende cómo puede evocar el acusado con precisión los detalles de la adquisición de la droga, pues no se compadece semejante lucidez en su memoria cuando lo normal, en situaciones de esa índole, es precisamente la amnesia, por lo menos parcial.

Policías santiagueños

Realizaron una visita protocolar a la Jefatura de Policía, alumnos egresados de la Escuela Superior de la Policía de Santiago del Estero, quienes se encuentran en nuestra provincia en cumplimiento de un viaje de fin de curso. La delegación presentó sus saludos al subjefe de Policía a cargo de la jefatura, comisario general Jorge Nicolás Calderón y a integrantes de la plana mayor de la repartición. Posteriormente, los flamantes oficiales se trasladaron al Parque General San Martín, donde presenciaron una exhibición a cargo de efectivos del Cuerpo Motorizado de la Dirección de Tránsito.

Choques en Córdoba causan la muerte a 6 personas

CORDOBA, 23 (NA). — Seis muertos fue el saldo de distintos accidentes de tránsito registrados en diversas rutas de esta provincia, informó la policía.

En la localidad de Marcos Juárez, en la ruta nacional 8, jurisdicción de Alejo Ledesma, un camión tanque, con acoplado, conducido por José Amado Saavedra, chileno, de 28 años, casado, afincado en la localidad bonaerense de Don Torcuato, embistió al Fiat 128 guiado por Norberto José Doval, de 32 años, a quien acompañaba Pedro Marcos Robles, de 47 años, ambos afincados en esta capital, quienes como consecuencia del impacto perecieron instantáneamente.

Por otra parte, en jurisdicción de la localidad de General Roca, en el mismo departamento de Marcos Juárez, en la ruta nacional 9, el ómnibus de la empresa "Córdoba", dirigido por Héctor Palavecino, de 33 años, afincado en esta capital, embistió al ciclista Pedro Angel Blaseatto, de 34 años, quien dejó de existir.

Otro episodio de trágicas consecuencias ocurrió en la localidad serrana de La Falda, anoche, a las 21.50 en la calle España, un automóvil Valiant III, embistió a Ramón Reyes Cufre, de 60 años, jornalero, quien pereció en el acto.

Por su parte, la seccional segunda de la policía de esta ciudad informó que anoche, en el hospital de urgencia, falleció José Luis Palacios, de 46 años, residente en la localidad de Bialet Masse, quien cuando circulaba por la calle Monseñor Pablo Carrera, al llegar a la esquina de la calle Córdoba, fue embestido por un Peugeot 404, guiado por Raúl Albelo, sufriendo traumatismo de tórax que le provocó la muerte horas más tarde.

Finalmente, se informó que también en el hospital de urgencia dejó de existir Emilio Sánchez, de 53 años, domiciliado en Carlos Paz, quien el día 20 sufrió traumatismo de cróneo al ser embestido por un automóvil en la villa serrana.

Esclarecen robos contra una fábrica por $ 800.000

Fueron detenidos e identificados tres individuos a los que se acusa de haber robado distintos materiales en perjuicio de la fabrica Minetti de Las Heras, por un total de aproximadamente 800.000 pesos.

Díaz atrás, Agustín García, en representación de la firma, establecida en Panquehua, denunció en la comisaría 16ª, Las Heras, la desaparición de diversos elementos de una playa de estacionamiento del inmueble industrial.

Los robos, según el denunciante, se registraban desde hacia un tiempo, comprobándose inicialmente la falta de repuestos usados de cintas transportadoras, bulones, placas de molinos y hierros de diversas formas y medidas.

Una vigilancia dispuesta por las autoridades de la seccional, derivó en la detención de tres hombres, sorprendidos en situación sospechosa en el terreno donde se perpetraban los robos.

Trasladados a la dependencia policial, los investigadores pudieron comprobar su participación en los hechos incriminados, los que determinaron por confesar. Fueron identificados como Jose Martín Castro (a) "El Corcho"; Pedro Antonio Silva (a) "El Santo", y Angel Eugenio Guajardo (a) "El Fosforito", afincados en el departamento de Las Heras.

Según la información oficial, en el domicilio ed Guajardo fueron secuestrados 50 rodamientos de hierro, 3 planchuelas en forma de cuña y una planchuela perforadora de hierro; en casa de Silva, en tanto, se encontraron 60 rodamientos de hierro, 8 planchuelas y otros elementos.

En una casa en Tunuyán

Aprovechando la ausencia de los moradores de la vivienda ubicada en la calle San Martín 1558, Tunuyán, donde habita con su familia Irina Susana Barroso desconocidos robaron distintas pertenencias por un valor de 300.000 pesos.

La damnificada denunció el robo de un reloj pulsera de oro, una campera de gamuza, una radio, 2 bombillas de plata, una manta de alpaca, 3 frazadas, 3 cubrecamas, un secador de cabello, una olla a presión de 8 litros y una docena de cubiertos de acero inoxidable.

Sorprenden "in fraganti" a una punguista

Una comisión de Robos y Hurtos de la Dirección Investigaciones sorprendió "in fraganti" a una punguista de nacionalidad chilena, cuando intentaba apoderarse de la billetera de una transeúnte.

Fue identificada como María Fresia Muñoz Ibáñez o Alicia Valenzuela Muñoz, quien se valía de un ingenioso método para robar en comercios, ya que se le secuestró un paquete de regular tamaño, confeccionado con cartulina azul. Prolijamente pegado, disponía, en uno de sus costados, de un "buche" o "hueco" para introducir allí los efectos que la descuidista se proponía hurtar en los negocios que visitaba.

Al ser arrestada, se disponía a robar la billetera de la cartera que portaba la señora Antonia Nicolai de Del Pozzi. Por los hechos mencionados se imputa a la detenida el delito de tentativa de hurto, con intervención de la Tercera Fiscalía Correccional.

Maltratan a una mujer hasta causarle la muerte

Una mujer soltera, con residencia en Palmira, dejó de existir en el hospital regional de San Martín, debido a las heridas que le causaron uno o más individuos que la castigaron salajemente.

La policía, al informar sobre el suceso, identificó a la occisa como Petrona Leonides Escudero, de 54 años, empleada en una casa comercial y domiciliada en la avenida Libertador Nº 1179.

Un vecino de la víctima la halló en su casa, ensangrentada y en estado de inconsciencia, siendo trasladada poco después al hospital en estado de coma, donde, sin embargo, no pudo ser salvada su vida. En el centro asistencial se comprobó que la desafortunada mujer presentaba hematomas y escoriaciones en el rostro como en otras partes del cuerpo, además de quemaduras en su pierna izquierda y la fractura de la pierna derecha.

Un rasgo de los tormentos sufridos por la señorita Escudero lo determinan las lesiones desgarrantes que tenía en ambas orejas, al habérsele arrancado violentamente los aros.

El personal de la seccional 28ª Palmira inició la investigación en torno al crimen, y a esa labor se sumaron efectivos del Cuerpo Criminalístico y de la Dirección de Investigaciones de la Unidad Regional III, con asiento en San Martín.

Un niño murió al caer una camioneta al río San Juan

SAN JUAN. — Al desbarrancarse una camioneta en la ruta nacional 20 y caer al lecho del río San Juan, uno de los ocupantes del rodado —un niño de 3 años— fue arrastrado por la corriente y desapareció, sin que pudiera ser rescatado su cuerpo, pese a los esfuerzos realizados por familiares y personal policial.

El trágico suceso ocurrió alrededor de las 22, del lunes, a la altura del kilómetro 121 del camino que une la capital con Calingasta. Por allí se desplazaba una camioneta Chevrolet guiada por Oscar Jofré, de 46 años, a quien acompañaban su esposa Margarita Chirino de Jofré, de la misma edad; Norma Cello de Riveros, de 24 y los hijos de esta última, Norma Beatriz Riveros, de 4 y Víctor Alfonso Riveros, de 3.

Por causas no establecidas, el vehículo cayó desde el camino —que es de cornisa en esa zona— al curso de agua, siendo arrastrado el pequeño Víctor Alfonso. Las restantes personas que viajaban en la camioneta no sufrieron lesiones graves, dedicándose de inmediato, presa de gran desesperación, a la búsqueda del infortunado menor, sin resultado. En esa labor colaboraron posteriormente una comisión de la Sección 16ª y otros particulares.

Niña ahogada

En otro episodio, cayó a una acequia la menor Virginia Verónica Carrozo, en calle Las Tapia s/n., Rawson.

La pequeña de un año jugaba en el lugar cuando en un descuido de los padres, se precipitó al cauce, pereciendo ahogada.

Siniestro en la escuela normal de San Rafael

SAN RAFAEL. — Un incendio se declaró en las primeras horas de la tarde de ayer en dependencias de la escuela normal nacional "Mercedes Tomasa San Martín de Balcarce". Lo que motivó que con la premura del caso se procediera a desalojar el establecimiento donde se encontraban en plena actividad las clases de los cursos primarios y jardín de infantes, con la asistencia de alrededor de 600 alumnos.

El fuego se originó en unas cabinas de madera que han sido construidas en un costado del corredor o galería cubierta de la planta baja, en el extremo próximo al hall principal, destruyéndola prácticamente en forma total y afectando las llamas a las puertas que cierran el corredor. En esas cabinas venía funcionando la receptoría de la planta baja, quedando todos sus muebles destruidos por el fuego. Además se quemó la totalidad del material de papelería, aunque se logró retirar algunos armarios en donde se guardaban legajos y archivos.

El siniestro es el segundo que se registra en muy poco tiempo en el mismo establecimiento, ya que hace aproximadamente 15 días, hubo también un principio de incendio en dependencias de secretaría que afectó algunos legajos, estimándose que el fuego, en aquella oportunidad, lo causó un cortocircuito en la instalación eléctrica.

Una dotación del cuerpo de bomberos concurrió a la escuela a las 15,15 y logró controlar el incendio, circunscribiendo el daño solamente a las dos cabinas de madera. En esta oportunidad no se pudo establecer el origen del fuego, descartándose que estuviera relacionado con las instalaciones eléctricas. Las clases fueron suspendidas en horas de la tarde, aunque continuó más tarde, la toma de exámenes en la planta alta del edificio. Se informó que hoy quedaban supendidas las clases en la sección primaria, no así en el secundario, al que asisten alrededor de 800 alumnos.

Aclaración en torno de un accidente vial

Con respecto a un accidente de tránsito ocurrido anteayer en avenida San Martín, a metros de su intersección con calle Morón, las señoras María Nieves V. de Verdaguer y Raquel M. Padín de Koch, involucradas involuntariamente, proporcionaron en nuestra redacción su versión del episodio.

"Los vehículos que conducíamos —manifestaron— se encontraban detenidos, en dirección Sur, por avenida San Martín en la intersección con Morón, a 70 metros del semáforo, y a la espera de que éste diese paso.

"En esas circunstancias —añadieron— el rodado conducido por la señora de Koch fue embestido por la parte trasera por la camioneta Ford F-100, con siglas de Y.P.F. en ambas puertas, guiado por el señor Guillermo César Grzona. Entre el automóvil de la señora de Koch y el que estaba delante a cargo de la señora María Nieves de Verdaguer, intentaba en ese momento cruzar a pie la calzada la señorita Basilia Altamirano, quien fue atropellada a raíz del desplazamiento sufrido por el vehículo de la señora de Koch".

Columnas de electrificación

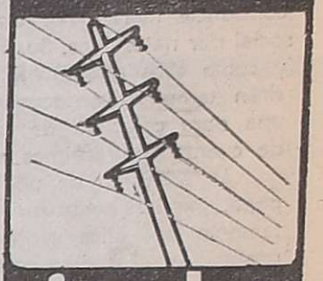

cimalco
Chuquisaca 200
Godoy Cruz-Mza.

PARTICIPE GRATIS DEL GRAN CONCURSO
DONDE ESTARA Achuelo? 3
DONDE USTED PISA FUERTE...!
Y GANE FABULOSOS PREMIOS
SOLICITE Y LLENE SUS CUPONES
ACHUELO 1 - SAN JUAN Y GARIBALDI
ACHUELO 2 - COLON 157

UN SOLO FUNGUICIDA CONTRA LAS PRINCIPALES ENFERMEDADES DE LA VID
EL FUNGUICIDA MÁS AMPLIO Y EFICAZ PARA VIÑAS Y PARRALES
FOLPAN®
FOLPET 50 % P.M.
Importado de Israel
Controla:
PERONOSPORA
BOTRITIS
OIDIO
PODREDUMBRES
Representantes y Distribuidores
I.Q.A. INDUSTRIAS QUIMICAS ALMIDAR S.A.
RIVADAVIA 4330-40 - BUENOS AIRES
SU PROVEEDOR DE FUNGUICIDAS TIENE
FOLPAN®
I.Q.A. DELEGACION CUYO
RIVADAVIA 62 2º F - MENDOZA - TEL. 240732 - 293096

FOTOS CARNET
12 Fotos $ 250
FOTO LUZ y SOMBRA
9 DE JULIO 1592
(Esq. Gral. Paz)
24|11|C|292|24|11

AFS

Ascensores Sistematizados Otis
Equipos LA-421A y LA-622A.
Dos medidas, también justas y necesarias.

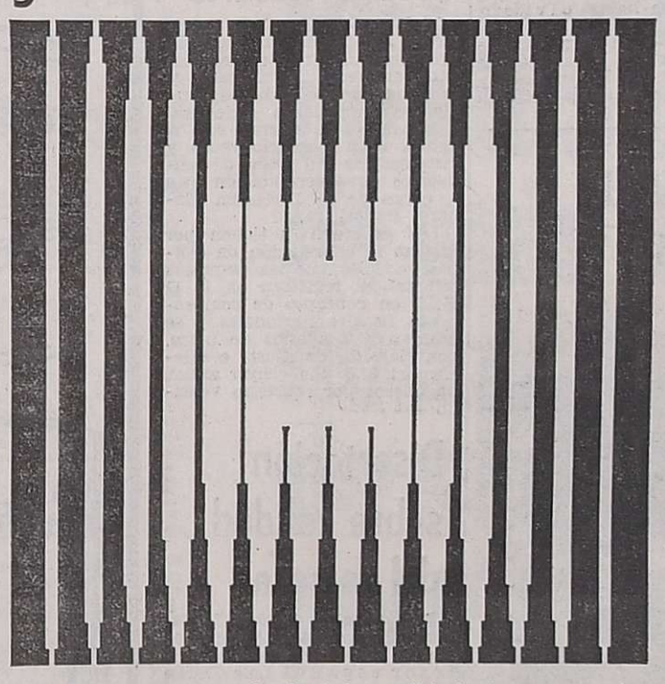

Ahora, usted puede elegir la medida justa y necesaria, de acuerdo a su necesidad de capacidad y paradas.

Cada equipo, con medidas constantes de cabina y pasadizo, para facilitarle los cálculos de proyecto y presupuesto.

Con flexibilidad modular en los equipos básicos para que usted disponga de múltiples posibilidades utilizando elementos adicionales.

Fabricados íntegramente en la planta de Otis, para asegurarle mayor economía, rapidez y puntualidad en la entrega.

Con los ascensores Sistematizados Equipos LA-421 A y LA-622 A, Otis racionaliza el transporte vertical.

Es una medida justa y necesaria, que solo Otis, con su experiencia y capacidad, puede tomar.

CARACTERISTICAS TECNICAS	LA-421 A	LA-622 A
CAPACIDAD	4 Personas	6 Personas
VELOCIDAD	45 m/min.	60 m/min.
PARADAS	Hasta 14	Hasta 20
MANIOBRA	Automática individual	Colectiva descendente
CONTROL	A resistencia.	A resistencia
MEDIDAS DEL PASADIZO	1,40 x 1,35 m	1,60 x 1,43 m
CABINA	Gran belleza funcional	Gran belleza funcional
GARANTIA	Un año	Un año
SERVICE DE MANTENIMIENTO OTIS	En todo el país	En todo el país

OPCIONES ADICIONALES	LA-421 A	LA-622 A
Maniobra colectiva descendente.	Sí	incluida
Maniobra colectiva descendente dúplex, para funcionamiento en batería.	Sí	Sí
Puertas exteriores metálicas de hoja, con marco y herrajes completos	Sí	Sí
Puertas automáticas de coche y exteriores (Equipo LA-682 A).	No	Sí
Indicadores de piso exteriores.	Sí	Sí
Atrayente selección de colores en laminados plásticos.	Sí	Sí

Sistematizados®
Otis
LA MEDIDA JUSTA Y NECESARIA

Ventas: Av. Figueroa Alcorta 3415 - Tel. 72-4137/2167/2461/0810 - 71-3809 - Cap. Fed. - Planta: Uruguay y Acceso Norte - VICTORIA - Tel. 744-4060/69 - Pcia. de Buenos Aires - Sucursal en Mendoza: Gutiérrez 341, Tel. 216555 - Técnico Residente en: San Juan: Tel. 23138, Código 172 - Representante de Ventas en: Tucumán: Bolívar 1170, Tel. 21362.

LOS ANDES

Fundado el 20 de Octubre de 1882 por el Dr. Adolfo Calle

Directoras:
Carmen Usandivaras de Calle
Elcira Videla de Schiappa de Azevedo

MENDOZA, MIERCOLES 24 DE NOVIEMBRE DE 1976

Gobierno y periodismo

Entre los muchos y positivos resultados obtenidos a raíz de la visita presidencial a nuestra provincia, se destaca el que se obtuvo en la reunión del Primer Magistrado con los medios locales de difusión, al expresar conceptos que han clarificado reiterativamente el pensamiento oficial frente a la libertad de prensa.

Expresó el señor presidente en la ocasión: "Quiero reiterar la definición que habíamos hecho de la prensa muy al comienzo de este proceso, en cuanto al rol que se le atribuía como formadora de la opinión y transmisora de cultura".

"Y es en función de asumir este rol; de asumirlo con responsabilidad, que la prensa goza de libertad, no por una concesión graciosa, sino porque lo ha conseguido con objetividad". Más adelante prosigue: "La prensa argentina ha conquistado su libertad porque ha sido justamente una prensa objetiva y responsable frente a la convocatoria de las Fuerzas Armadas".

De lo expuesto se infiere que la libertad de prensa es consecuencia de la objetividad que a su vez es fruto de la responsabilidad. Claro que para que exista responsabilidad, debe existir una conciencia moral. El hombre —y más el periodista—, puede obrar bien o mal; pero esencialmente debe obrar bien. Obrar conforme con un fin intrínseco, la perfección física y espiritual, y corresponder por ello a la recta razón o conciencia moral. Por otra parte, el ser humano es social por naturaleza. Sus actos concretan en un mundo y como esos actos tienen antecedentes sociales, tendrán también consecuencias sociales, en cuanto es una obra colectiva de la que recibimos mucho más de cuanto contribuimos a formarla.

La admisión de una conciencia moral social, supone, paralelamente para el periodista poseer implícitamente una ética profesional. ¿Y qué es esa ética profesional? Escuetamente se trata de la propia y particular escala de valores que cada periodista posee, conforme a un fin moral y social que se proponga alcanzar. Todo ser humano —para cumplir su destino— debe participar en la sociedad que lo ayuda a realizarse como hombre. Pero, recíprocamente, esa sociedad le impondrá una serie de normas de conducta que le garantizarán el ejercicio de los derechos naturales que Dios le ha transmitido y le obligarán a desempeñar una labor positiva a base de pautas de comportamiento relativas a su profesión.

La profesión de periodista no es un simple convenio mutuo entre las partes de una determinada comunidad, sino un elemento necesario e indispensable que integra el concepto global de bien común. La profesión de periodista —se ha dicho— al participar claramente de las normas morales del individuo y de la sociedad, tiende a completar en su campo particular, aquellos valores trascendentales, complementándolos, sin transgredir las supremas normas de su servicio al bien común y la perfección última del hombre. Y como dice un especialista: "Un profesional periodístico que en su vida personal no cumpla con las leyes morales, no puede ser jamás un buen profesional, desde el punto de vista deontológico. Existe una comunión de la vida moral nacida de la unidad de tendencia al Fin Supremo".

Moralidad, responsabilidad y deber. He aquí tres parámetros que debe respetar el periodista. Todos son esenciales, pero del tercer término fluye otra obligación: El deber de informar. Informar atentos al bien público, sin autocensuras que nadie exige y mucho menos el gobierno, como se desprende implícitamente de las palabras del Presidente de la Nación: "En el proceso que estamos empeñados, a falta de otra forma de expresión del pueblo, a falta de otra forma de comunicación más directa, la prensa tenía este trascendente rol: ser uno de los canales de conexión entre el pueblo para que el gobernante sepa qué necesita ese pueblo de sus gobernantes y, entre los gobernantes, para que hagan llegar al pueblo qué es lo que piensan los gobernantes de él".

Aportes positivos del deporte en la educación del adolescente

Preparóse un plan para desarrollar en 1977

"Mediante la planificación de la educación física, el Ministerio de Cultura y Educacion puede nacer su aporte para disminuir la desercion escolar y la delincuencia juvenil". Este fue uno de los conceptos expresados ayer por el director de Educacion Fisica de la Provincia, mayor Aníbal Esteban Julia, durante una reunion que matuvo con periodistas.

Explico que el ministerio ha establecido pautas para la formación integral de los educandos; para ello ha tenido en cuenta tambien la educacion fisica. El objetivo que se pretende alcanzar mediante ella es la union de la familia y que todo niño argentino sea fisicamente apto.

Aclaro despues que con esto se persigue el logro de una plenitud humana, sin trastrocar prioridades y sin desmedro del gran objetivo alfabetizador de la escuela elemental. "Tampoco creemos que deba volcarse un gran caudal del presupuesto educacional para atender este aspecto de la educación —sostuvo—, pero hay que tener en cuenta que de distintos paises se levantan voces de alarma contra la claustrofobia de los tiempos modernos y contra los peligros de una existencia humana cada vez más artificial y mecanizada. Sabemos —dijo— que las estadisticas expresan que el 65 % de los enfermos de la época actual son enfermos mentales y con trágicos acentos, y que marchamos a pasos agigantados hacia la neurosis universal".

Sobre este tema afirmó que "más de un congreso médico internacional ha destacado que los tres elementos fundamentales de toda higiene mental son: dieta equilibrada, sueño suficiente y práctica regular de actividades fisicas al aire libre".

Tras referirse a los "slogan" politicos que presidieron ciertas practicas deportivas infantiles y juveniles, como los campeonatos Evita, puntualizó que se ha inyectado nueva energia a los programas de educación física, cuyo objetivo es alcanzar un nivel de perfección en lo que atañe a la salud y a la preparación física de adolescentes. Este exige continuidad en los métodos y programas. Dijo que en la década 1960-69, fueron sometidos a reconocimiento médico para ser incorporados al servicio militar obligatorio 1.500.000 ciudadanos, de los cuales 125.000 fueron exceptuados por inutilidad física y 250.000 fueron clasificados como disminuidos en sus aptitudes físicas.

Más adelante manifestó que mediante la práctica deportiva racionalmente ejercida, se ha comprobado una disminución de la deserción estudiantil, en tanto que en las proximidades de los centros deportivos ha disminuido la delicuencia juvenil. A través de la confrontación deportiva —subrayó— el adolescente se proyecta y se evalúa, el mismo puede ser el héroe.

El director de Educación Física del Ministerio de Educación informó sobre la labor realizada.

Programas en escuelas

Se refirió después el mayor Julliá a la organización de programas de educación física en las escuelas primarias y secundarias para 1977. Indicó que antes de la enseñanza elemental, es necesario en la etapa preprimaria educar primero al niño en la psicomotricidad, por el beneficio que ello supone para su salud y su formación futura.

Manifestó que la Dirección de Educacion Fisica ha sido reestructurada creándose un cargo de inspector general en la Provincia; 5 inspectores a nivel primario, cada uno con 5 secciones; en el nivel secundario dos inspectores y un inspector en diferencial. En cuanto a los profesores de educación física, que antes era un maestro más en la escuela, no obstante tener un nivel terciario, ahora se les ha dado la ubicación que merecen. "Se había olvidado su verdadera misión —dijo el funcionario—, se han dictado cursos especiales y también se ha actualizado la legislación, todo lo cual se implantará en 1977".

Refiriéndose a los problemas en esta materia en Malargüe, los calificó de "difíciles", ya que las escuelas primarias de la zona no dan abasto con la cantidad de población escolar existente, debido a la presencia de nuevas familias llevadas por las empresas subsidiarias de la explotación petrolífera que realiza Y.P.F. y que ha aumentado las necesidades. Este tema deberá estudiarse rápidamente.

Recordó que en 1950 se creó la Dirección de Educación Física pero que no se adecuaron los planes y algunos tipos de establecimientos, como los diferenciales, no tuvieron ningún programa.

Después afirmó que "contamos con profesores capacitados y en la reciente reunión de directores de la especialidad habida en Buenos Aires, se han coordinado planes entre los ministerios de Bienestar Social y Educación para concretar las etapas. La mayor parte de la población escolar —subrayó— no recibe la educación física con la dedicación necesaria. Es por eso que se han capacitado maestros para que puedan atender a unos 3.500 alumnos; cada profesor a su vez, tiene 6 monitores".

Se han creado centros deportivos, con la finalidad de que pasen a ser el club de barrio, para atraer a los niños de la vagancia y de los lugares de diversión inadecuados. También se creó el Centro de Actividades de Montaña y han salido chicos a caminar por la montaña, con senderos marcados.

Galas gimnásticas

El objeto de las galas gimnásticas —así denominadas porque en ellas se presentaron esquemas nuevos— fue mostrar lo realizado por los estudiantes en el transcurso del año escolar. Las autoridades del Ministerio de Educación están satisfechas por los resultados obtenidos. Para el próximo período lectivo se desea que cada departamentof presente un esquema propio para seleccionar los números que se presentarán al Campeonato Mundial de Fútbol de 1978.

También hizo referencia al papel que desempeñará el Ministerio en el Mundial 78. "Específicamente formará al público para que su conducta no se identifique con la de la masa. Se quiere presentar al mundo un público - humanidad. Además, —dijo— el Mundial servirá paar que el mundo nos conozca como somos y no como nos presentan algunos países".

Tras resaltar el aporte de la Octava Brigada de Infantería de Montaña en la instrucción brindada a los niños que hicieron prácticas en alta montaña, dijo que para el año próximo se ha organizado la educación física por edades a impartir en las escuelas primarias, secundarias y diferenciales y se espera realizar el calendario escolar correspondiente, a principios de 1977.

Convenios con provincias

En cuanto a la Colonia de Papagallos, se ha mantenido activa durante todo el año. Para el 77 hay convenios establecidos con Tucumán, Córdoba, Buenos Aires, Río Negro, etc., destinados al intercambio de escolares. En cuanto al plazo de inscripción de las escuelas que deseen ir a Papagallos, se cerrará en abril próximo.

Suplemento sobre la EXPO-UCO 76

Con motivo de la habilitación de la EXPO-UCO 76, y coincidente con el aniversario de la creación de Tunuyán, LOS ANDES publicará mañana un suplemento en color destinado a reseñar el acontecer industrial, comercial y agrícola de la región.

Nuestra edición contará con fotos color de Tunuyán y tendrá notas acerca del acontecer y el desarrollo de los tres departamentos del Valle de Uco.

Crédito para cancelación de deudas fiscales

El Banco Nacional de Desarrollo ha puesto en vigencia una línea de créditos especial para empresas industriales y mineras que, además de reunir las condiciones generales exigidas para operar con el banco, sean contribuyente y responsables del pago de impuestos cuya recaudación esté a cargo de la Dirección General Impositiva.

Los préstamos tienen por destino la cancelación de deudas vencidas que las empresas solicitantes registren en la D. G. I, en concepto de compromisos fiscales nacionales y se otorgan a dos años de plazo, con cláusula de ajuste e interés del 8,75 por ciento anual, pagaderos por semestre vencido

Disertación sobre calidad del tomate

Mañana a las 15.30 en la Estación Experimental Agropecuaria de Luján, disertará el profesor español Luis Durán Hidalgo sobre "Control de calidad para tomate y otras frutas y hortalizas en conservas destinadas a la exportación".

La charla, que conforma uno de los actos previos del simposio "Argentina productora y exportadora de derivados del tomate en conservas" que se realizará en junio de 1977, constituye la última que dictará el profesional peninsular durante su estada en nuestro país. El profesor Durán Hidalgo asistió al Congreso Internacional de control de calidad de las conservas realizados en Buenos Aires y el similar desarrollado en San Rafael.

El conferenciante es licenciado en Ciencias Químicas por la Universidad de Sevilla en 1955. Durante 1956-58 cursó estudios sobre Ciencia y Tecnología de Alimentos en la Universidad de California, obteniendo el título de "Master of Science" en esta especialidad. Alcanzó el grado de doctor en Ciencias Químicas en la Universidad de Sevilla en 1958.

En enero de 1959 fue nombrado colaborador científico del entonces Departamento de Química Vegetal de Valencia, perteneciente al Consejo Superior de Investigaciones Científicas. Actualmente es profesor de Investigación, encargado de la Sección de Conservas del mismo centro, hoy denominado Instituto de Agroquímica y Tecnología de Alimentos.

El doctor Durán Hidalgo es profesor del curso de Alta Especialización en Tecnología de Alimentos, que se imparte en dicho Instituto. Hasta la fecha ha publicalo 45 trabajos de investigación en el campo de la Tecnología de Conservas Vegetales y numerosos artículos y boletines de divulgación para la industria.

Dos reuniones informativas con periodistas

Asistentes sociales informarán hoy, durante una reunión a realizarse a partir de las 10, en la sala de periodistas de la Casa de Gobierno, sobre el próximo encuentro de esas profesionales.

Posteriormente, el subsecretario de Salud Pública, doctor Gerónimo Cañas, se referirá al operativo antipoliomielítico que se iniciará el viernes en esta provincia.

En escuelas aplicarán la vacuna Sabín

Supervisión Seccional de Escuelas Nacionales comunicó que el viernes próximo se desarrollará el "Operativo Sabín" entre las 8 y las 20. A ese efecto se ha facultado a los directores para establecer turnos del personal, además, en cada escuela se labrarán actos de apertura y cierre del operativo. La vacuna será aplicada a niños de dos meses a cinco años de edad y a mujeres embarazadas a partir del 5º mes. La dosis a aplicar será de dos gotas por persona. Las vacunas serán entregadas por el médico de zona.

Con motivo de esta tarea, las escuelas estarán, durante el día sábado, a disposición de las autoridades del Ministerio de Bienestar Social.

Mañana proseguirán los actos de la UCIM

Mañana proseguirán los actos organizados por la UCIM., para celebrar el 58º aniversario de su fundación. A las 19, en la sede de la entidad empresaria se distinguirá a la empresaria Alsina Rosich y Cía. por haber cumplido 50 años como asociada a la entidad. El reconocimiento alcanzará también a un grupo de aproximadamente 30 empresas más que cumplen sus bodas de plata con la institución.

A las 20 los directivos de la UCIM ofrecerán un agasajo a los medios de difusión de la Provincia en reconocimiento por la colaboración recibida durante el último ejercicio.

La tradicional cena aniversario se realizará el viernes a las 22, en las instalaciones del Golf Club Andino. Asistirá el gobernador de la Provincia, brigadier mayor (RE) Jorge Sixto Fernández, ministros del Poder Ejecutivo, autoridades de la Suprema Corte de Justicia, representantes de organismos provinciales y municipales, así como de las FF.AA., y de la Iglesia.

En el transcurso de la cena se entregarán diplomas de honor a las cámaras de comercio, industria y agricultura de Tupungato, Rodeo de la Cruz y a la Cámara de Industriales Gráficos de Mendoza.

Los actos finalizarán el sábado con una misa a las 11 en la Basílica de San Francisco y a las 12 habrá un homenaje floral ante el monumento al General San Martín en la plaza homónima.

Sobre Derecho de Aguas hoy sigue un curso

En la Facultad de Derecho de la Universidad de Mendoza, continuará hoy a las 21, el curso sobre derecho de aguas. El profesor adjunto de Derecho Minero, doctor Luis Ignacio Bobillo, hablará sobre "Recursos naturales y desarrollo. Agua, energía y minería".

Instante en que la señora Carmen Usandivaras de Calle esposa del patrono de la escuela, entrega una medalla recordatoria a una de las docentes que se retira para jubilarse.

Despedida a docentes de la escuela "Jorge A. Calle"

Durante un acto académico realizado en la escuela "Jorge A. Calle", de Dorrego, Guaymallén, se brindó una despedida a las docentes del establecimiento que se han acogido a los beneficios jubilatorios, señorita Eva Irene Papini y señoras Nilda V. de González, Angélica Q. de Sebastianelli y Martha P. de Guevara.

En primer término, la banda de la Policía de Mendoza ejecutó acordes musicales al iniciarse la ceremonia y hacerse presentes en el establecimiento, la esposa del patrono de la escuela, señora Carmen Usandivaras de Calle, las docentes jubiladas, autoridades escolares, docentes y padres de alumnos. Después, el coro de la escuela interpretó "Canción de bienvenida", con la conducción de la profesora de música Francisca de Pontino.

A continuación dirigió la palabra a los presentes la directora del establecimiento, señora Irma Muñoz de Pelleriti, quien resaltó en emotivos conceptos los motivos del acto. Seguidamente, se efectuó la presentación de la bandera de ceremonias, en tanto la banda de Policía ejecutaba una marcha. Tras el izamiento de la enseña patria en el mástil de la escuela a los compases de la marcha "Aurora", se entonó el Himno Nacional y el Himno a Domingo F. Sarmiento.

El cura párroco de Cristo Obrero de Dorrego, padre Luis Portolón, ofició una misa de campaña. Tras ella, se invitó a las docentes jubiladas a firmar por última vez el libro de asistencia de la escuela, para luego hacer uso de la palabra la vicedirectora interina, señora Gladys Núñez de Jofré, quien pronunció conceptos ponderativos por la labor desplegada a lo largo de muchos años por las maestras que ahora se retiran del servicio educativo.

Después pronunciaron discursos de despedida el tesorero de la comisión cooperadora, señor Mujica y la subinspectora escolar, señora Pura Perea de López, agradeciendo el agasajo las docentes Papini y Palacios de Guevara.

Tras darse lectura a los respectivos curriculum de las docentes, fueron obsequiadas con diversos presentes y una medalla recordatoria del acontecimiento.

Finalmente, se ofrecieron recitados y los alumnos entonaron la "Canción del adiós", que concluyó cuando todos levantaron los pañuelos blancos, retirándose la bandera de ceremonias.

Tratamiento de basura estudian las comunas

En la Municipalidad de la Capital se realizó una reunión en la que se consideró el tema del tratamiento de residuos en el radio comprendido por los departamentos que conforman el Gran Mendoza.

La reunión, convocada por la Dirección de Municipalidades de la Provincia, fue presidida por el subsecretario de Salud Pública, doctor Gerónimo Cañas, asistiendo además el titular de aquella Dirección, coronel (R) Fernando Quartara, los intendentes de Godoy Cruz, capitán (R) Osvaldo Enrique Galli; Guaymallén, vicecomodoro (R.) Domingo Oscar Illanes; Las Heras, vicecomodoro (R) José María Pellegrini; Maipú, doctor Alberto Rauek; Luján, coronel Juan Carlos Sosa y Lavalle, señor Carlos Andrés Minoli, quienes fueron recibidos por el intendente de la Capital, coronel (R) Héctor Guillermo Molina, y el secretario de Obras Públicas e Higiene, arquitecto Mario Day Arenas. Participaron también funcionarios y técnicos de la mencionada subsecretaría y Dirección de Municipalidades

La reunión que se realizó en el salón amarillo de la Municipalidad de la Capital.

El tema en consideración fue abordado por el doctor Cañas, quien en forma exhaustiva ofreció un amplio informe sobre los puntos de interés, a la vez que expresó la necesidad de crear un ente integrado por las citadas dependencias provinciales y las municipalidades del Gran Mendoza, cuyo cometido a breve plazo será la solución del problema recolección, transporte y disposición final de los residuos domiciliarios, todo en un plano de estudio de factibilidad

Los objetivos fundamentales del plan se refieren a la unificación de esfuerzos, elementos disponibles, equipos y personal, con el fin de impedir la dispersión inútil de energías individuales, y procurar así el mayor índice de efectividad y el abaratamiento de costos.

En principio, los asistentes acordaron iniciar los estudios pertinentes, debiendo contar para ello con la información básica y necesaria de disponibilidades por parte de cada comuna. A ese efecto, personal técnico de cada ente pasa a integrar una comisión que deberá expedirse dentro de sesenta días, mediante propuestas que las autoridades considerarán en sus diferentes aspectos y en las fases técnicas, legales y administrativas.

Cabe señalar que entre los asistentes privó el criterio de mantener estatizado el servicio y por el momento continuar con el sistema de rellenos sanitarios para futura forestación de tierras, en cuanto se refiere al destino y utilidad de los detritos, esto es, sin perjuicio de encarar oportunamente el proyecto de una planta de tratamiento para el aprovechamiento integral de los mismos.

Entidades de bien público

Club de Leones de Guaymallén. — Una delegación de socios de la entidad asistió a los actos organizados por su similar de General Alvear, con motivo de su 18º aniversario.

Club de Leones de General Gutiérrez. — Integrantes del comité de damas de la entidad concurrieron al Centro de Salud Nº 60 de General Gutiérrez para entregar una importante cantidad de medicamentos, destinados a la atención de pacientes de escasos recursos que se asisten en ese centro. En la oportunidad, el doctor Gómez, director del Centro, agradeció el gesto de las damas del Club de Leones y destacó la importancia de la donación realizada.

También se informó que mañana, a las 17, se realizará, en la sede de la entidad una venta de ropa nueva y seminueva, confeccionada y reacondicionada por las socias del club. Además se expondrán manualidades realizadas por las señoras del club en los días de reunión.

Rotary Club Godoy Cruz Oeste. - Esta entidad realizará hoy, a las 21.30, su habitual cena y mesa de trabajo. En esta oportunidad ofrecerá una charla sobre temas de su especialidad, el ingeniero agrónomo Milton González, mientras que el señor Martín Cofone tendrá a su cargo la difusión rotaria.

Rotary Club de Chacras de Coria. - Hoy, esta entidad llevará a cabo su habitual reunión cena en el motel ubicado en Darregueira y Piedras. Se elegirán las nuevas autoridades y se hará la rendición de los abonos de contribución.

Nuevo titular tiene el museo Emiliano Guiñazú

Por decreto del Poder Ejecutivo, ha sido nombrado director del Museo Provincial de Bellas Artes "Emiliano Guiñazú", el señor Alberto Delhez. Este funcionario asumirá sus funciones hoy, a las 11, en la sede de aquel organismo, situado en la ruta 40, Luján de Cuyo.

Por otro decreto se le aceptó la renuncia al señor Federico Mario Pagano, quien venía ejerciendo iguales funciones hasta ahora.

NO DETENGA SU PROGRESO...
por razones financieras!
Provea a su industria, explotación agropecuaria o minera, su comercio, de las soluciones que exige el momento argentino.

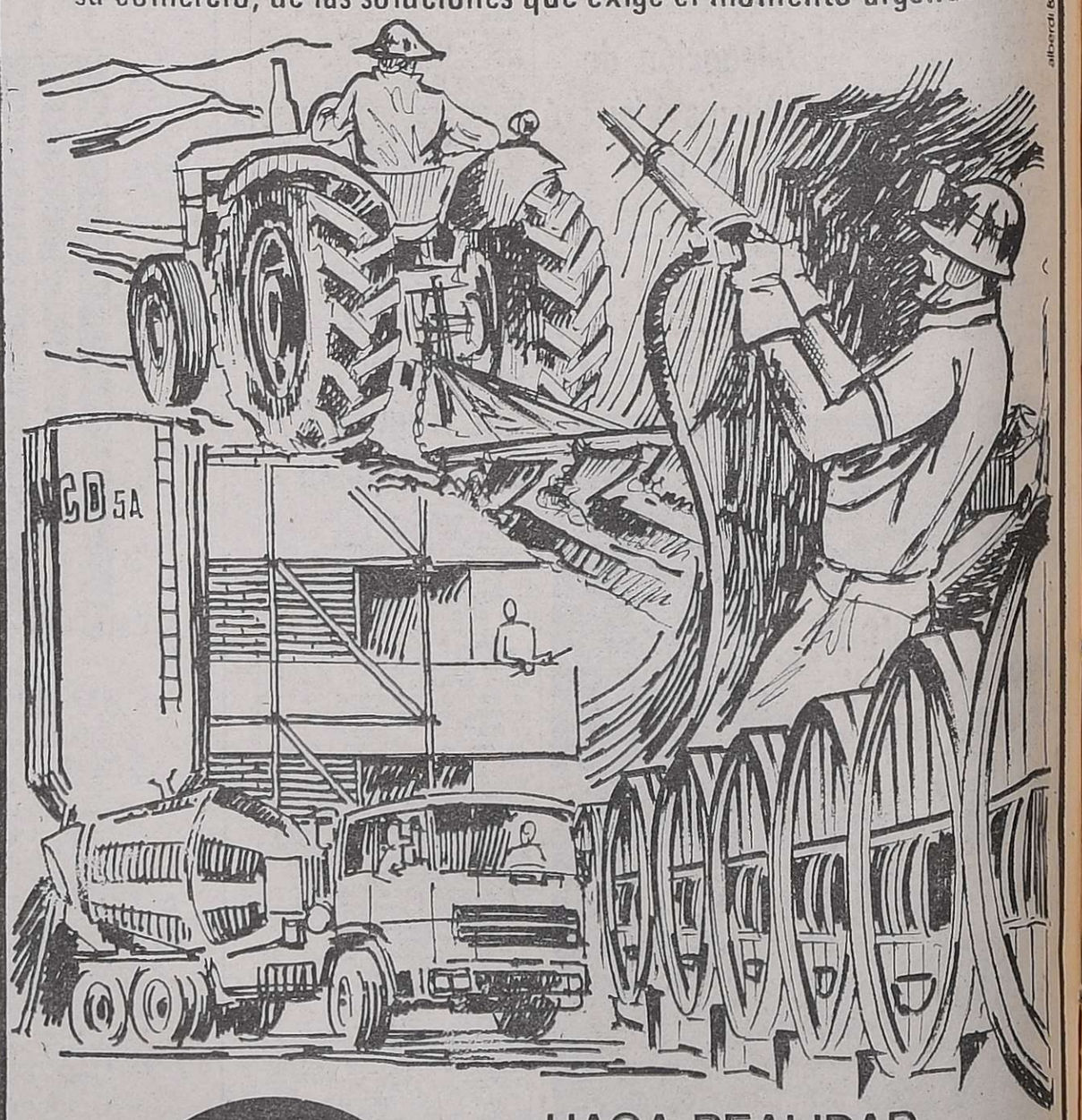

SOLUCIONES CONCRETAS PARA PROBLEMAS EMPRESARIOS

HAGA REALIDAD SUS PROYECTOS CONSULTANDO CON

COMPAÑIA FINANCIERA PRODIVEN s.a.
MANDATARIA DEL BANCO CENTRAL DE LA REPUBLICA ARGENTINA
AV ESPAÑA 1283 - TEL. 232002 - MZA.

alberdi & cremaschi

Egresados de una facultad se reunirán

El viernes, la Facultad Tecnológica de Enología y de Industria Frutihortícola "Don Bosco", de la Universidad "Juan Agustín Maza", agasajará a los egresados de la promoción 1976.

La cena anual de la facultad, a servirse en su sede de Rodeo del Medio, a partir de las 21.30, congregará a profesores, alumnos, egresados y familiares.

La nómina de egresados es la siguiente: Eduardo Valentín Bianchi, Raúl Antonio Crespi, Patricia Mónica María Cruz, Alfredo Orlando Dardanelli, Luis Norberto Flores, Carlos Perfecto Gil, José Pedro Gómez, Mario Angel Martínez, Ernesto Alejandro Oppenheimer, José Domingo Profili, Carlos Andrés Serresone, Félix Roberto Aguinaga, Gustavo Alberto Aliquo, Lucindo Copat, María Regina Ferretto, Pablo Alfredo Garriga, Mario Daniel Lescano, José Fernando Ruiz, Esteban Nicolás Tumbarello y Víctor Horacio Verdecchia.

Reunión de exalumnos

La comisión directiva del Centro de Ex Alumnos de Rodeo del Medio comunicó a sus asociados que hoy se realizará la última reunión de este año.

En la oportunidad se agasajará al padre José Bienvenido Vargas, con motivo de cumplir sus bodas de plata sacerdotales. A las 20.30, se oficiará una misa jubilar en el santuario de María Auxiliadora y, a las 21.30, se servirá una comida en la Escuela Vitivinícola.

El señor Rubén Isaac Frenck, presidente del Cuerpo de Bomberos Voluntarios de Luján, recibe el subsidio de manos del gobernador de la Provincia.

Subsidios para entidades de bomberos voluntarios

En un acto realizado a las 18.15 en el Salón de Acuerdos de la Gobernación, el titular del Poder Ejecutivo entregó subsidios a asociaciones de bomberos voluntarios. Además del brigadier mayor Jorge Sixto Fernández estuvieron presentes las siguientes autoridades y funcionarios: secretario general de la Gobernación, comodoro Manuel Alvarez; asesor de la Gobernación, señor Ricardo Melchor; delegado del Ministerio de Defensa Región III, comodoro (R) Juan E. Romero; director provincial de Defensa Civil, mayor (R) Emilio Arroyo, y jefes y asesor de ese organismo; director provincial de Defensa Civil de Neuquén, comandante principal (R) Héctor A. Leal; intendentes municipales de: Godoy Cruz, capitán (R) Osvaldo Galli; de Guaymallén, vicecomodoro (R) Domingo Oscar Illanes; de Maipú, doctor Alberto Rauek; y de Luján, coronel (R) Juan Carlos Sosa.

Los subsidios

Por la Federación Cuyana de Asociaciones de Bomberos Voluntarios concurrió su presidente, señor Raimundo Acuña. Por las asociaciones de bomberos voluntarios lo hicieron sus presidentes, con sus principales colaboradores, conforme a la siguiente nómina: Guaymallén, Enrique Gómez Martínez; Luján, Isaac Frenk; Maipú, Ramón Lucero; Palmira, doctor Francisco Agüero; Godoy Cruz, Domingo Gervasio. Dando comienzo al acto habló brevemente el delegado del ministerio de Defensa Región III, quien informó a los presentes sobre el origen de los fondos y sus finalidades, las normas de rendición de cuentas y el mecanismo de aplicación de los subsidios. A continuación el gobernador procedió a entregar los cheques, y en la oportunidad intercambió saludos con los presidentes de las entidades beneficiadas. Estos agradecieron el apoyo oficial y señalaron que con él, podrán hacer frente a imperiosas necesidades del desenvolvimiento.

Licitan la construcción de una nueva toma para el canal "Tobar Grande"

El Departamento General de Irrigación, dependiente del ministerio de Obras y Servicios Públicos, efectuó la licitación de la obra "Nueva toma canal Tobar Grande", ubicada en el distrito San José, departamento de Guaymallén, en base a un presupuesto oficial de pesos 5.943.433,00.

Se proyectó la ejecución de esta obra debido a que el curso actual del canal Tobar Grande, atraviesa predios urbanos del distrito San José y es usado como colector de residuos y de aguas servidas e incluso como receptor de aguas cloacales de numerosas propiedades. En estas condiciones se transforma, a la salida de calle Moreno, en un verdadero foco infeccioso cuya peligrosidad es obvia.

Por ello se ha previsto la construcción de la nueva toma, la que se ubicará a 100 metros aguas arriba del puente sobre calle Matienzo, sobre el canal Cacique Guaymallén.

La obra

Se construirá un revestimiento de 40 metros en material granítico en el fondo del canal Cacique Guaymallén, la toma propiamente dicha y la correspondiente conducción hasta el empalme con el canal existente con una longitud de 414 metros.

De esta forma se eliminarán los inconvenientes apuntados, ya que el cauce será conducido a través de terrenos públicos con una conducción subterránea que no perjudicará los servicios que prestan las importantes arterias que cruza.

A la licitación se presentaron cuatro firmas del medio, cuyas ofertas están siendo estudiadas por el organismo para su adjudicación.

Venta de abonos para viajar en trolebús

Se dispuso la apertura de las bocas de expendio para la venta de abonos para las líneas de trolebuses. Así lo determinó el Ministerio de Obras y Servicios Públicos, quien anunció que la medida regirá a partir del 1º de diciembre próximo.

Una de las bocas estará en la estación terminal de la Empresa Provincial de Transportes, Perú y Tiburcio Benegas, ciudad, y la restante, donde funcionaba el ex hotel Carollo, Alberdi 250, San José, Guaymallén.

Necrológica

Graciela Leonor Berducci Olmos. Su fallecimiento. GODOY CRUZ. — Falleció recientemente la señorita Graciela Leonor Berducci Olmos cuando estaba por alcanzar una de las etapas más significativas de su vida. Tenía 17 años y completaba el ciclo secundario en la Escuela Nacional de Comercio "Manuel Belgrano". Simultáneamente realizaba el preuniversitario de Derecho, en la Universidad de Mendoza. A pesar de su corta edad, vivió intensamente. Se aplicó con vocación a la práctica del tenis, su deporte favorito. Participó en campeonatos y torneos interclubes donde su figura se destacó por su preciso accionar. En ella se aunaban inteligencia, destreza, exquisita sensibilidad, dulzura, sencillez. Su alegría comunicativa y sus deseos de vivir la llevaron a aceptar con resignación y esperanzas su cruel enfermedad. Luchó sin decaer jamás, sostenida por su temple y por su fe.

Su fallecimiento ha dejado sumidos en el dolor a sus padres, a sus compañeros y profesores y a cuantos conocieron sus bondades de buena hija y de excelente amiga.

Firma de un convenio para la promoción del turismo

En la sede de la Dirección Provincial de Turismo fue suscriptos un convenio de promoción turística. El mismo se realizó entre el intendente municipal del partido de Coronel Dorrego, provincia de Buenos Aires, doctor Víctor Miguel San Román y el director de la Dirección Provincial de Turismo, contador Rafael Antonio Llin.

El convenio de "Reciprocidad en la promoción turística entre Mendoza y Coronel Dorrego, provincia de Buenos Aires" estipula que la Municipalidad de Coronel Dorrego se compromete a promover a través de sus organismos competentes, los recursos turísticos de la provincia de Mendoza en el ámbito del partido, especialmente en Monte Hermoso. A su vez la Dirección de Turismo de Mendoza, se compromete a la promoción de los recursos turísticos de Coronel Dorrego, en especial del balneario Monte Hermoso en las distintas zonas de la provincia.

Para ello los organismos intervinientes adoptarán los recaudos necesarios para suministrar la información en los ámbitos de su competencia.

El doctor San Román, que luego de la firma del convenio dio una conferencia de prensa, juntamente con el contador Llin, expresó que a los fines turísticos se ha venido desarrollando una campaña de higiene y conservación de calles, rambla y playas, instaurándose un estricto control de orden precisamente en las zonas de playas. Se han ensanchado y mejorado las calles existentes, disponiendo la apertura de otras nuevas.

Explicó que en cuanto a deportes se han delimitado las áreas de playa, en las que se pueden practicar libremente sin incomodar a los demás turistas que no participan del juego. También se desarrollan manifestaciones culturales y artísticas, como exposiciones artesanales, pictóricas, conferencias, proyecciones de películas, teatro, etc.

En materia de circuitos turísticos la Dirección de Turismo Municipal organiza diversas excursiones a las Cascadas de la Sierra de la Ventana, estancias tradicionales del lugar y demás centros turísticos del partido y su amplia zona de influencia.

Jubilaciones

Ex Caja de Trabajadores Autónomos. — Los beneficiarios podrán cobrar sus haberes en el Banco de Mendoza, en el horario de 7.15 a 13.15.

Citaciones. — La oficina de Jubilaciones del Banco de Mendoza, citó a beneficiarios de las siguientes ex cajas: Rural, Alberto Rouzies y Francisco Olguín; Domésticos, Elvira Laya; Industria, Encarnación Rosa, Juan Sergio Rosales, Juan Alberto Ramírez y José Alejo; Independiente, Victoria Esther García.

Gremiales

Cooperativa de Vivienda de Obreros Metalúrgicos y Trabajadores de Mendoza Limitada. (COVIMET). — Realizará su asamblea general ordinaria el domingo, a partir de las 9, en el local del ex Estadio Pacífico, Perú 2392, capital.

Actividad educacional

Remplazos en escuelas primarias

Hoy ofrecerán remplazos en las siguientes escuelas:

—Nº 18, "Manuel Láinez", a las 10, turno tarde.

—Nº 51, "Guillermo Rawson", de Godoy Cruz, a las 9, de enseñanza común, turno mañana, con 18,5 puntos.

Nº 62, "Victoriano Montes", de Godoy Cruz, a las 10, de jardín de infantes, turno mañana con 13,33 puntos o sin límite de puntaje.

—Nº 112, "Pedro Molina Henríquez", de Guaymallén, a las 9, de enseñanza común, turno tarde, desde comienzo de lista.

—Nº 162, "María Badín de Badín", de Isla Chica, Maipú, a las 11, de enseñanza común, sin límite de puntaje.

—Nº 146, "Emilia Mingo de Armanini", de Las Heras, a las 10, de enseñanza común, con 19,95 puntos.

—Nº 3-I, "María Curie", a las 9, de maestra jardinera.

—Nº 19-H, "Alfonsina Storni", de La Paz, a las 10, de labores a mano.

Inspectora jubilada. — Con la obtensión de la jubilación, la señorita Dolores Manzano ha dado término a 36 años de intensa y eficaz labor educacional. Obtuvo su título de maestra en la escuela "República de Chile", de Rivadavia, y en 1940 se inició como maestra directora de la escuela "Federico Palacios". Más tarde pasó a la escuela "Marcos Sastre" y "Juan Martínez de Rosas".

Señorita Dolores Manzano

Dolores Manzano en esta última como vicedirectora y a la escuela "Tito O. Laciar", como directora. Posteriormente fue designada, por concurso, inspectora técnica seccional.

Durante su fecunda tarea, realizó 35 cursos de perfeccionamiento, como así también investigaciones y experiencias sobre la aplicación de métodos para el aprendizaje. También es autora de trabajos pedagógicos.

Con motivo de su jubilación, el viernes a las 20, será oficiada una misa en acción de gracias en la iglesia de Junín, y a las 21 se le ofrecerá una cena en el Trébol Tenis Club, de San Martín. Las adhesiones se recibirán hasta mañana a mediodía por los teléfonos 21632, 21795 ó 21745, de San Martín.

Educación diferenciada. — Inspección de Educación Diferenciada ha citado al personal directivo de su dependencia, para el viernes a las 8.30 en Chile 1449.

Suplencia de director. — La inspectora técnica de la Sección 12, ofrecerá hoy a las 11.30, en Inspección General, la suplencia de director de la escuela Nº 129 "Manuel Olascoaga".

Reuniones. — Al personal directivo de la Sección 12, de Las Heras, se ha citado a reunión para mañana a las 8.30, en la Escuela "Isla Malvinas", y para el viernes a las 8.30, en la Escuela "Gustavo André" de Lavalle.

Escuela "Tiburcio Benegas". — viernes a las 21 se realizará la cena de despedida de los alumnos que egresan de 7º grado de esta escuela.

Suplencia de vicedirector — Hoy a las 11, en Inspección General, se ofrecerá la suplencia de vicedirector de la escuela "Juan F. Cobo", de Godoy Cruz.

ENET. Nº 1, "Ing. Pablo Nogués". — Hoy, a las 10, se ofrecerán en esta escuela, doce horas de Matemática, de 2º año; seis horas de 3er. año y seis horas de 1er. año, y cuatro horas de Física, de 2º año.

Escuela BM. Nº 9, "Laureana Ferrari de Olazábal". — En esta escuela de Luján se ofrecerán el viernes, a las 10, cuatro horas de Historia del Arte.

Docente jubilada. — Luego de 26 años de activa labor educativa, ha obtenido su jubilación la señora Digna del Rosario Juárez de Heredia.

Obtuvo el título de maestra normal en el Colegio "Sagrado Corazón" e inició su carrera docente en la Escuela "José A. Gutiérrez", de Maipú. Luego pasó a la Escuela "Manuel E. Sayanca" donde se ha desempeñado durante 25 años.

Fue una docente de vocación que unió la responsabilidad con el afán de perfeccionamiento. Fue así que, además, obtuvo el título de profesora de Educación Física y realizó varios cursos de especialización aportando a la educación modernos métodos de enseñanza, sobre todo en redacción y matemáticas.

Educación musical. — La inspectora técnica de educación musical comunicó al personal directivo que debe retirar las hojas de actuación profesional del maestro de la especialidad, de las siguientes escuelas: "Patricias Mendocinas", "Guillermo Rawson", "Mariano Necochea", "Guillermo Cano", "Justo José de Urquiza", "Juan Galo Lavalle", "Blanco Encalada", "José de San Martín", "Juan Galo Lavalle", "Blanca Encalada"; los de Tunuyán, Tupungato y San Carlos, de la escuela "José Hernández"; los de Santa Rosa y La Paz, de la escuela "Ventura Segura" y los de San Rafael, General Alvear y Malargüe, de la jefatura de zona Sur.

Reuniones. — La inspectora técnica de la sección 8, ha citado al personal directivo de Guaymallén, para mañana a las 8.30, y al de San Martín, para el viernes a las 9, en las sedes de inspección respectivas.

Asociación Maestros Láinez. — Esta entidad ha invitado a socios y simpatizantes a la reunión de camaradería que se realizará el domingo a las 19 en la casa de la señorita Rosario Astargo, de Gualberto Godoy 218, Dorrego, Guaymallén, para cerrar las actividades anuales de la entidad.

Remplazos en enseñanza media

—BM-1 "Fray Luis Beltrán" ofrecerá el jueves a las 10, un remplazo de preceptora y a las 10.30 uno de Artes Aplicadas. Presentar bono de Junta, certificado médico y de buena conducta actualizado.

—BT11- Escuela de Bachillerato Técnico Químico", de preceptor, el jueves a las 8.

Sección 20 y 21 de Luján. — Las inspectoras técnicas seccionales citaron al personal directivo a la reunión que se hará el jueves, a las 10, en la Escuela Nº 202 "Juan José Paso".

Sección 20 y 21 de Junín. — El personal directivo fue convocado por las inspectoras seccionales para hoy a las 10, en la escuela Nº 261 "Blanco Encalada".

Escuela C-3 "Milonero Tejeda". — Los profesores que se encuentren en condiciones de ser titularizados deberán pasar por el establecimiento hoy, para cumplir con un trámite requerido por la Junta de Calificación de Enseñanza Media.

Entregarán fondos a escuelas nacionales

Supervisión Seccional de Escuelas comunicó que ha recibido del "Operativo País", los fondos para las siguientes escuelas: Nº 62, $ 600.000; Nº 72, $ 250.000; Nº 165, $ 300.000; Nº 117, $ 100.000; Nº 168, $ 80.000; Nº 51, $ 50.000; Nº 94, $ 50.000; Nº 100, $ 50.000; Nº 182, $ 20.000; Nº 47, $ 50.000; y Nº 134, $ 70.000. El jueves a las 11, en la sede de aquella repartición, se entregarán los cheques respectivos al director, presidente de la cooperadora escolar o a otro miembro.

Las escuelas de San Rafael y Rivadavia recibirán sus cheques a través del supervisor escolar.

Suplencia de director. — El inspector técnico de la sección 7, ofrecerá hoy a las 12, en inspección técnica general, la suplencia de director de escuela Nº 84 "Alejandro Mathus", de El Bermejo, Guaymallén.

Reuniones de directores. — El inspector técnico de la sección 7, citó al personal directivo de las escuelas de Guaymallén para el jueves a las 9.30 en la escuela Nº 84 "Alejandro Mathus". Para el viernes a las 9.30 se ha citado al personal directivo de las escuelas de Palmira, en la escuela Nº 232, "Martín Güemes".

Reunión en San Carlos. — La inspectora técnica de la sección 18, San Carlos, ha citado a los directores de las escuelas de esa jurisdicción para el viernes a las 16 en la escuela "Adolfo Tula".

Escuela Nacional Nº 56 Provincia de Salta. — Ha aparecido el primer número del periódico escolar "Sol mendocino" realizado por los alumnos de esta escuela.

Reunión en Maipú. — La inspectora técnica de la sección 18, Maipú, ha citado a los directores de las escuelas de esa jurisdicción para mañana a las 16, en la escuela "Juan C. Lafinur".

Citaciones. — Las inspecciones técnicas seccionales números 2 y 3 han citado a los directores de las escuelas de Santa Rosa para mañana, a las 9.30, en las escuelas "Juan P. Pringles" y "Ventura Segura", respectivamente.

Por su parte, la inspección técnica escolar privada, sección 1, invitó a los directores de colegios y jardines de infantes de su jurisdicción, a las siguientes reuniones: mañana, a las 9, en "San Vicente de Paul", a directores de San Martín, Rivadavia y Junín, y para el 26, a las 9, en "San Luis Gonzaga", a los directores de Capital, Las Heras y Godoy Cruz.

Educación preprimaria. — Inspección técnica de educación preprimaria ha citado a reunión a las directoras de los jardines de infantes números 1, 2, 3, 4, 5, 6, 7 y 148, para mañana a las 9, en el jardín Nº 2, "Gregorio Aráoz Alfaro".

Casa del Maestro.— Esta entidad ha iniciado la inscripción para las excursiones a Carlos Paz, Mar del Plata y Bariloche. Los interesados deben concurrir los martes y jueves, de 18.30 a 20 y demás días de la semana en horario de comercio, a Las Heras 766.

Citan a directores.— La inspectora de la sección 10, de Las Heras y Lavalle, ha citado a los directores de esa jurisdicción para que pasen por la escuela sede, a fin de notificarse de un comunicado y retirar documentación.

Escuela Nº 11 - BT. Químico.— Los profesores que están en condiciones de ser titularizados deben pasar por el establecimiento de inmediato para cumplimentar una ficha.

Universidades

Nacional de Cuyo

Facultad de Ciencias Políticas y Sociales. — El Departamento de Graduados comunicó que informará a los egresados de lunes a viernes, de 18 a 20, sobre las becas para el próximo año en las áreas de estadística aplicada al campo económico-social, estudios internacionales y planificación en el campo turístico.

LUIS SANTIAGO ZANETTA
Y HECTOR ITURRALDE
Agradecen a CAPRI S.R.L. y a los arquitectos PERELLO Y COCCONI la confianza dispensada para la realización e instalación de sus carteles acrílicos luminosos.

Padrinazgo presidencial

Ceremonia llevada a cabo en la Iglesia San Mauricio, de Guaymallén.

La ceremonia, que contó con la presencia de familiares, amigos y fieles en general, estuvo a cargo del padre Ramón Herrera, misionero de La Paz, Bolivia, quien juntamente con las hermanas Betty Luján y Encarnación Alba, también de la misma capital, desarrollan en estos días una acción misional en favor de la colectividad de residentes bolivianos en Mendoza.

Luego de impartir el sacramento bautismal el sacerdote saludó a cada uno de los miembros de la familia e hizo lo propio el intendente municipal, quien deseó para Omar Homero Cardozo un venturoso destino.

En la iglesia de San Mauricio, ubicada en Lemos 1536, Pedro Molina, Guaymallén, tuvo lugar una emotiva ceremonia de padrinazgo presidencial. El presidente de la Nación, teniente general Jorge Rafael Videla, fue representado en la oportunidad por el intendente de Guaymallén, vicecomodoro Domingo Oscar Illanes, quien obsequió al ahijado la medalla de estilo.

El sacramento fue recibido por el pequeño Omar Homero Cardozo, séptimo hijo varón de matrimonio compuesto por Beneranda Estévez y Alberto Cardozo Procel, ambos de origen boliviano, con residencia en Colón 1997, San José.

Charla sobre el proyecto Potrerillos

El Departamento General de Irrigación y la subdelegación de Aguas del río Mendoza efectuarán una charla sobre el tema "Aprovechamiento múltiple Potrerillos". Se hará mañana, a las 10, en la Bolsa de Comercio, y estará a cargo de los ingenieros Guillermo Huges y Carlos A. Porta.

Con tal motivo el organismo ha invitado a concurrir a los inspectores, delegados de cauces y regantes.

Beneficencia

Donación a un instituto. - La comisión de damas de la Asociación de Hoteles, Bares y Confiterías y Afines de Mendoza, que preside la señora Dora Lisante de Martínez, hará entrega de una donación al Instituto de Educación Diferenciada "RE-DI", de Las Heras hoy, a las 18, en Espejo 235.

Entidades Culturales

Asociación Cultural Sanmartiniana. — El directorio de esta entidad realizará sesión extraordinaria mañana a las 19.30, en el local de la Junta de Estudios Históricos, Montevideo 544. Se estructurara el programa de actos a realizar en el 25º aniversario del traslado a la Basílica de San Francisco, de los restos de Mercedes Tomasa San Martín de Balcarce. Mariano Balcarce y María Mercedes Balcarce.

Inscripción en el Instituto Becario

El Instituto Becario del Ministerio de Cultura y Educación efectuará desde el 1º hasta el 10 de diciembre la inscripción de postulantes a becas de los niveles primario y secundario, para el próximo año.

Los residentes en el Gran Mendoza deberán concurrir a la sede de dicho instituto — Garibaldi 267 de la capital— en horario de 8 a 13, y los del resto de los departamentos deberán presentarse ante el servicio social de la Municipalidad correspondiente.

Los menores de 21 años deberán ser inscriptos por la madre, padre o tutor, a los que se les requerirá el documento de identidad. Los requisitos exigidos al inscribirse que no sean presentados en los plazos establecidos motivará la anulación de la solicitud.

Ralph®
LA INDUMENTARIA FAMILIAR

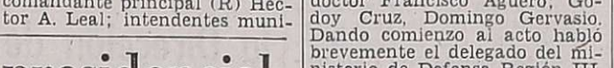

Disertación del licenciado Luis Triviño.

Simposio acerca de "Política de Fronteras"

En la sede del Centro de Estudios Interdisciplinarios de Fronteras Argentinas —Centro Universitario de Mendoza, Facultad de Ciencias Políticas y Sociales— fue inaugurado el Simposio "Política de Fronteras".

Al cónclave, que es organizado por el Centro de Investigaciones dependientes del Consejo Nacional de Investigaciones Científicas y Técnicas y la Universidad Nacional de Cuyo, asisten delegados de los ministerios de Planeamiento, Cultura y Educación y Economía; Subsecretaría de Planeamiento de la Defensa, Gendarmería Nacional, Consejo Federal de Inversiones, la Secretaría de Planeamiento y Coordinación de la Provincia de Mendoza, Dirección Nacional de Migraciones, Dirección Nacional de Recursos Humanos e Instituto Nacional de Administración Pública.

El director del CEIFAR, ingeniero Julio C. Rodríguez Arias, al abrir las deliberaciones dio la bienvenida a los representantes de los organismos del Estado nacional y provincial, fuerzas de seguridad y profesionales de distintas áreas y destacó la importancia del planeamiento y desarrollo de las zonas de frontera. Fijó los fines y objetivos del Simposio, formuló los lineamientos generales de su organización y comentó el contenido de los documentos que conforman el esquema del temario.

Delegados. Tres grupos de trabajo

Al concluir la breve exposición del ingeniero Rodríguez Arias, disertó el licenciado Luis Triviño, sobre "Poblamiento de zonas de Frontera" y organizaron las comisiones de trabajo. Los grupos se estructuraron en función de los temas: "La problemática de la defensa nacional en relación con el poblamiento de la zona de fronteras, las migraciones y la defensa de la cultura, la salud y el patrimonio nacional"; "La problemática del desarrollo económico y social (infraestructura, industrialización, explotación de recursos naturales y turismo)" y "La organización y administración para el desarrollo y la integración de la Zona de Fronteras".

Según se informó el panel de delegados lo integran: el comandante principal, Carlos Gregorio Contreras, jefe de la 11ª Agrupación de Gendarmería Nacional; ingeniero Ciro Gutiérrez, de Planeamiento de la Provincia de Mendoza; Jorge Luis Gurrieri, de Dirección Nacional de Migraciones; comodoro (R) Aldo Rubén Bustos, Consejo Federal de Inversiones; vicecomodoro (R) Angel Gambini, Ministerio del Interior; licenciado Juan Manuel Villar, Dirección Nacional de Recursos Humanos; licenciado Gabriel Bulzoni, Consejo Federal de Inversiones; profesora Edith Arenas, Ministerio de Cultura y Educación de la Provincia de Mendoza; doctora Marta G. de Cabezas del Ministerio de Economía de la Provincia de Mendoza; el titular de CEIFAR, técnicos, investigadores y profesionales de ese organismo.

El simposio, que tiene por base documentos de trabajo preparados por el ingeniero Rodríguez Arias; licenciada Graciela de la Mota y los profesores Jorge E. Atencio, Marta G. de Cabezas, Orlando Molina Cabrera y Luis Triviño, del CEIFAR, será clausurado hoy.

seventeen®
ACCESORIOS PARA VESTIR
DE FIESTA SUS CORTINADOS
OJALES - SOPORTES - TOPES
CAÑOS DE BRONCE
Adquiéralo en: CASA NADAL COSTA
LAVALLE 182 - TELEFONO 256838 - MENDOZA

4/11|F|24|11|A

GOMEZ FERRAN

Un ensayo de vida útil de más de 80.000 Km. no hace una rótula de suspensión pero asegura su rendimiento.

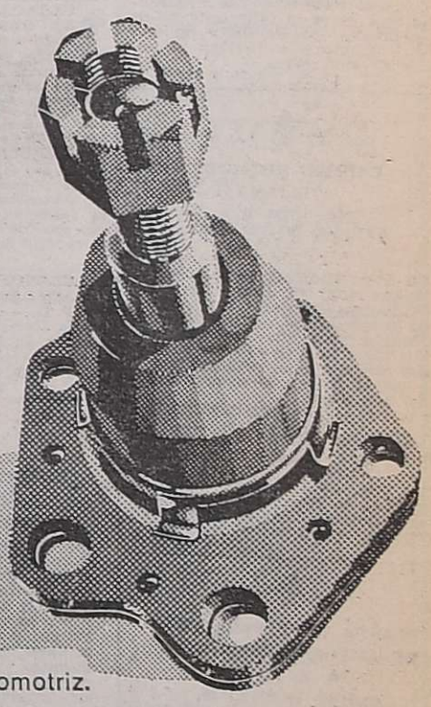

La calidad de una rótula de suspensión tiene mucho que ver con su rendimiento final, es decir, con su duración. Las normas de ingeniería Renault son severas, para cumplirlas, una rótula aceptada por Renault posee vástagos de acero templado por inducción y asientos con tratamiento Tuff-Tride.
Un repuesto Renault controlado en fábrica asegura el buen funcionamiento de su unidad automotriz.

REPUESTOS RENAULT
Control que hace calidad.

AVISOS FUNEBRES

SEPELIOS

✝

MARIA HAYDEE QUIROGA DE MAULEN

Q.E.P.D.

Falleció el 23-XI-1976

C.A.S.R. y B.P.

Su esposo: José Luis Maulén; su hija: Albertina; hermanos políticos: Mercedes, Cleotilde y Ramón; sobrinos y demás familiares, participan su fallecimiento e invitan al sepelio de sus restos al cementerio de Rodeo del Medio, hoy a las 11. Casa de duelo: Calle Alberdi 771, Fray Luis Beltrán, Maipú. Servicio: cochería Timonieri, Calderón y López, Maipú.

24|11|F|52500|24|11

✝ **MARIA HAYDEE QUIROGA DE MAULEN. - Q.E.P.D. -** Falleció el 23 - XI - 1976. - Sus vecinos: Armando Navarro, José Capaldi, Francisco Rodríguez, Armando Abraham, Elena C. R. de Maglin, Félix Rodríguez, Edgar Montoya, José Porta, Atilio Bertona, Antonio Ferrer, Carlos Esposa, Alfredo Vicino, Hugo Espósito, Salvador Lia, Ana de Pinillo, Alfredo Espinosa y sus respectivas Flias., participan con pesar su fallecimiento e invitan al sepelio de sus restos.

24|11|F|52492|24|11

✝ **MARIA HAYDEE QUIROGA DE MAULEN. - Q.E.P.D. -** Falleció el 23 - XI - 1976. - Los Bochófilos del Club Atlético Fray Luis Beltrán, participan con pesar el fallecimiento de la Sra. esposa del compañero José Maulen e invitan al sepelio de sus restos.

24|11|F|52492|24|11

✝

JOSE IGNACIO TORRES

Q. E. P. D.

Falleció el 23-XI-1976

Su desconsolada esposa: Dora Ramona González; sus hijos: Mercedes, Juana, Pascual, Carlos, Elsa, Lorenzo, Luis, y Clarita; hijos políticos: Alejandro Andrés, Dora Legiardi, Antonio Caliri, Aníbal Garnica (ausente), Olga Schiatto, Blanca Moyano y Luisia La Torre; sus hijastros: Hugo Enrique y María, nietos, futuro nieto político y bisnietos, participan su fallecimiento e invitan al sepelio de sus restos hoy miércoles 11 horas al cementerio de Palmira. Casa de duelo: Villanueva, Palmira. Servicio: Cochería Flores, de S. Flores.

24|11|F|52502|24|11

✝ **JOSE IGNACIO TORRES. - Q. E.P.D. -** Falleció el 23-XI-76. - Gabino Albornoz, Angel Fornetti, Juan Galvez, Roberto Balzorria y Rubén Ramírez, participan el fallecimiento del padre de su vecino Lorenzo Torres e invitan al sepelio de sus restos.

24|11|F|52503|24|11

✝ **JOSE IGNACIO TORRES. - Q. E.P.D. - Falleció el 23-XI-76. -** Carlos A. Brandi y Nelly A. Taiana de Brandi, participan el fallecimiento del abuelo de su colaboradora Dora Torres e invitan al sepelio de sus restos.

24|11|F|52496|24|11

✝ **JOSE IGNACIO TORRES. - Q. E. P. D. - Falleció el 23-XI-76.** Amci Raúl Mesqui y Flia., participan con profundo pesar el fallecimiento del abuelo de su futura hija política Dora e invitan al sepelio de sus restos.

24|11|F|52489|24|11

✝

ANTONINA CASTELETTA VDA. DE ASCANIO

Q.E.P.D.

Falleció el 23-XI-1976

C.A.S.R. y B.P.

Sus hijos: Ana, Salvadora, Salvador, y Rosa hijos políticos: Jesús Olialone, Antonio Vargas, Martha Rodríguez, y Domingo Rodríguez; sus hermanos: Saverio, Sebastián y Josefa; hermanos políticos, primos, sobrinos, nietos, bisnietos y demás deudos, participan su fallecimiento e invitan al sepelio hoy, a las 11 hs., en el cementerio de Guaymallén. Casa de duelo: España 3470, Villa Nueva. Servicio: Boschin Hnos. Villa Nueva.

24|11|F|52494|24|11

✝ **ANTONINA CASTELETTA Vda. de ASCANIO. - Q. E. P. D. - Falleció el 23-XI-1976. -** Su hermana: Josefa Casteletta Vda. de Agosta; hijos y sus respectivas familias, participan con profundo dolor su fallecimiento e invitan al sepelio de sus restos.

24|11|F|52488|24|11

✝ **ANTONINA CASTELETTA Vda. ASCANIO (Nina). - Q.E.P.D. - Falleció el 23-XI-76. -** Su tío: Vicente Nanfra; sus primos: Sebastián Nanfra y Josefa Nanfra de Nanfra y flias., participan con profundo pesar su fallecimiento e invitan al sepelio de sus restos.

24|11|C|373|24|11

✝ **ANTONIA CRASTALETTO DE ASCANIO (Nina). - Q.E.P.D. - Falleció el 23-XI-76. -** Sus primos: Sebastián Nanfra y Gioconda Mendela; Josefa Nanfra de D. Raimondo, Teresa Nanfra de Calvo, Alberto Nanfra y América Niño; Leonor Labbé de Nanfra y Pedro Labbé, participan con profundo pesar su fallecimiento e invitan al sepelio de sus restos.

24|11|C|372|24|11

✝ **ANTONIA CASTTALLETA Vda. de ASCANIO. - Q. E. P. D. - Falleció el 23-XI-1976. -** Angel Santín y flia., participan con dolor el fallecimiento de la abuelita de su hijo político Carlos Olialone e invitan al sepelio de sus restos.

24|11|C|409|24|11

✝

CARMEN ROJAS DE WILLIAMS

Q. E. P. D.

Falleció en San Juan

el 23-XI-1176

Su hijo: Ricardo, su hija política: Nelly C. Rodríguez de Williams, su nieta: Liliana y su futuro nieto político: Raúl Manino, participan su fallecimiento e invitan al sepelio de sus restos que se realizará hoy a las 11 hs. en el cementerio de San Juan.

24|11|C|407|24|11

✝ **CARMEN ROJAS Vda. de WILLIAMS. - Q.E.P.D. -** Falleció el 23-XI-1976. - Laura Rodríguez Vda. de Borromei, Mirta S. Borromei de Pérez Catón, Manuel Pérez Catón, José A. Borromei, participan su fallecimiento.

24|11|C|408|24|11

✝

BLANCA ROSA VERA VDA. DE AMPUERO SARMIENTO

Q. E. P. D.

Falleció el 23-XI-76.

C. A. S. R. y B. P.

Sus hijos: Pedro Alejandro y Juan Carlos; sus hijas políticas: Sara de la Rosa y Carmen Sosa; sus nietos: Daniel Alejandro y Adela Adriana; Pedro y Elba, primos, sobrinos y demás deudos, participan su fallecimiento e invitan al sepelio que se efectuará hoy a las 10 horas en el cementerio de Capital. Casa mortuoria: Rubén Zárate 236, Ciudad. Servicio Cochería San Miguel.

24|11|C|405|24|11

✝ **BLANCA ROSA VERA VDA. DE AMPUERO SARMIENTO - Q.E. P. D. - Falleció el 23-XI-76. -** Su hijo: Dr. Pedro Ampuero; su hija política: Dra. Sara Iris de la Rosa; sus nietos: Daniel Alejandro y Adela Adriana, participan con profundo dolor su fallecimiento e invitan al sepelio de sus restos.

24|11|C|406|24|11

✝ **BLANCA ROSA VERA VDA. DE AMPUERO SARMIENTO - Q.E. P. D. - Falleció el 23-XI-76. -** Su hijo: Juan Carlos; su hijo política: Carmen Nidia; sus nietos: Pedro Carlos y Elba Graciela, participan con profundo dolor su fallecimiento e invitan al sepelio de sus restos.

24|11|C|406|24|11

✝ **BLANCA ROSA VERA VDA. DE AMPUERO SARMIENTO - Q.E. P. D. - Falleció el 23-XI-76. -** Carlos Juan y Carlos Guillermo Sosa y Flias., participan con hondo pesar su fallecimiento e invitan al sepelio de sus restos.

24|11|C|400|24|11

✝ **BLANCA ROSA VERA VDA. DE AMPUERO SARMIENTO - Q.E. P. D. - Falleció el 23-XI-76. -** Las familias Blas, Giner y Miguel, participan con profundo dolor su fallecimiento e invitan al sepelio de sus restos.

24|11|C|399|24|11

✝ **ROSA T. VERA Vda. de AMPUERO. - Q.E.P.D. - Falleció el 23-XI-76. -** El personal de la Dirección Provincial de Energía, participa con hondo pesar el fallecimiento de la señora madre del señor técnico Juan Carlos Ampuero e invita al sepelio de sus restos y a elevar una plegaria por el eterno descanso de su alma.

24|11|C|369|24|11

✝ **ROSA VERA DE AMPUERO SARMIENTO. - Q. E. P. D. - Falleció el 23 - XI - 1976. -** Ingeniero Alberto Emilio Montbrun y familia, participan con profundo pesar su fallecimiento.

24|11|C|251|24|11

✝ **ROSA VERA DE AMPUERO SARMIENTO - Q. E. P. D. - Falleció el 23 - XI - 1976. -** El cuerpo medico y personal del Instituto Privado de Ginecología y Obstetricia, participan con pesar el fallecimiento de la señora madre de sus dilectos amigos Dres. Pedro Ampuero y sra.

24|11|C|242|24|11

✝ **ROSA VERA DE AMPUERO SARMIENTO - Q. E. P. D. - Falleció el 23 - XI - 1976. -** La Cátedra de Medicina Infantil de la U.N.C., participa el fallecimiento de la Sra. madre y madre política de sus docentes Pedro Ampuero y Sara de Ampuero, e invitan al sepelio de sus restos.

24|11|C|248|24|11

✝ **BLANCA ROSA VERA VDA. DE AMPUERO SARMIENTO - Q.E. P. D. - Falleció el 23-XI-76. -** Bernardo Borzotta y Flia., participan su fallecimiento e invitan al sepelio de sus restos.

24|11|C|405|24|11

✝ **BLANCA ROSA VERA VDA. DE AMPUERO SARMIENTO - Q.E. P. D. - Falleció el 23-XI-76. -** Familias de: Mario Sementini, Héctor Zapata, Enrique Rodríguez y Manuel Mateo, participan con pesar su fallecimiento e invitan al sepelio de sus restos.

24|11|C|402|24|11

✝ **BLANCA ROSA VERA VDA. DE AMPUERO SARMIENTO - Q.E. P. D. - Falleció el 23-XI-76. -** El Dr. Elías Gassibe y Flia., participan el fallecimiento de la Sra. madre de sus dilectos amigos Dres. Ampuero y ruegan elevar una oración por el eterno descanso de su alma.

24|11|C|401|24|11

✝ **BLANCA ROSA VERA VDA. DE AMPUERO SARMIENTO. - Q.E. P. D. - Falleció el 23-XI-76. -** Dr. Rodolfo Vicino y Sra. Dr. Alfredo Bianchi y Sra., participan el fallecimiento de la madre de su amigo Dr. Pedro Ampuero e invitan al sepelio de sus restos.

24|11|C|405|24|11

✝ **BLANCA ROSA VERA VDA. DE AMPUERO SARMIENTO. - Q.E. P. D. - Falleció el 23-XI-76. -** Mario H. de la Rosa y Sra., participan con pesar el fallecimiento de su consuegra y ruegan una oración en su memoria e invitan al sepelio de sus restos.

24|11|C|388|24|11

✝ **BLANCA ROSA VERA VDA. DE AMPUERO SARMIENTO. - Q.E. P. D. - Falleció el 23-XI-76. -** Dr. Rufino R. Martín y María Silvia Landi de Martín, Francisco Monserrat y Beatriz Angela Giner de Monserrat y Olga Andino, participan con profundo pesar su fallecimiento e invitan al sepelio de sus restos.

24|11|C|390|24|11

✝ **BLANCA ROSA VERA VDA. DE AMPUERO SARMIENTO. - Q.E. P. D. - Falleció el 23-XI-76. -** Los profesionales y personal del Instituto del Niño, participan con profundo pesar el fallecimiento de la madre del Dr. Pedro Ampuero e invitan al sepelio de sus restos.

24|11|C|389|24|11

✝ **BLANCA ROSA VERA VDA. DE AMPUERO SARMIENTO. - Q.E. P. D. - Falleció el 23-XI-1976.** El Círculo Oficiales de Mar de la Armada Argentina, participe con pesar el fallecimiento de su señora socio e invita al sepelio de sus restos hoy a las 10 horas en el cementerio de la Capital.

24|11|C|213|24|11

✝ **BLANCA ROSA VERA VDA. DE AMPUERO SARMIENTO. - Q.E. P. D. - Falleció el 23-XI-1976.** Laboratorio, Cátedra Medicina Infantil y Sección Hematología, participan con profundo dolor el fallecimiento de la madre del Dr. Pedro Ampuero.

24|11|C|259|24|11

✝ **BLANCA ROSA VERA VDA. DE AMPUERO SARMIENTO. - Q.E. P. D. - Falleció el 23-XI-1976.** Héctor Furtado y Sra., participan con profundo pesar el fallecimiento de la Sra. madre de su dilecto vecino y amigo Juan Carlos.

24|11|C|263|24|11

✝ **BLANCA ROSA VERA VDA. DE AMPUERO SARMIENTO. - Q.E. P. D. - Falleció el 23-XI-1976.** Ing. Angel Suárez, Battistella, Meli, Di Bari, Mac Intosh, Pérez Valenzuela, Osvaldo Domínguez, Marianetti, Sartor, A. Lampasona, R. Lampasona, Araniti, Quadu, Bárriga, Valls, Cappa, Rodríguez, Luoglin, Dimarquez, Gilda Digregorio, Puppi, Hoffman, Yoly Musso, participan el fallecimiento de la Sra. madre de su compañero de tareas, Juan Carlos Ampuero, e invitan al sepelio de sus restos.

24|11|C|274|24|11

✝ **BLANCA ROSA VERA VDA. DE AMPUERO SARMIENTO. - Q.E. P. D. - Falleció el 23-XI-1976.** Dr. Mario de la Rosa Curi y Flia., participan el fallecimiento de la madre de su hermano político Dr. Pedro A. Ampuero.

24|11|C|357|24|11

✝ **BLANCA ROSA VERA VDA. DE AMPUERO SARMIENTO. - Q.E. P. D. - Falleció el 23-XI-1976.** León Ayzemberg, Rosa Ibarzábal de Ayzemberg y Flia., participan el fallecimiento de la madre de sus amigos Toto y Coca e invitan al sepelio de sus restos.

24|11|C|321|24|11

✝ **BLANCA ROSA VERA VDA. DE AMPUERO SARMIENTO. - Q.E. P. D. - Falleció el 23-XI-1976.** María Nervi de Mulle y Flia., participan su fallecimiento e invitan a acompañar sus restos al cementerio de la Capital.

24|11|C|368|24|11

✝

RUFINO IGNACIO DIAZ

Q.E.P.D.

Falleció el 23 - XI - 1976.

Su madre: Joba Espejo; sus hijos: Nicolás Rufino, Tomasa Josefa, Roque Martín y Gladys Beatriz; hermanos: Tomás y Vicente; nietos: Orlando y Manuel; hermanos políticos, tíos, primos y sobrinos y demás familiares, participan su fallecimiento e invitan al sepelio de sus restos, hoy a las 10,30 hs. cementerio de Rivadavia. Casa mortuoria: Bodega Gargantini, Los Campamentos. Rivadavia. Servicio Empresa Ferreyra. Rivadavia.

24|11|F|52484|24|11

✝

SOR MARIA INES MORRA

Q. E. P. D.

Falleció el 23-XI-76.

C. A. S. R. y B. P.

Hermanas de la Misericordia de Hospital Emilio Civit, participan su fallecimiento e invitan al sepelio de sus restos hoy a las 18 horas al cementerio de la Capital. Previa misa en la capilla de nuestra Congregación. Casa de duelo Capilla Hospital Emilio Civit. Servicio Casa Loreti y Cía.

24|11|F|52491|24|11

✝

ROSA ELVIRA TERRANOVA DE LEYES

Q.E.P.D.

Falleció el 23 - XI - 1976.

Su esposo: Juan Leyes; hijos: Ramón, Hugo, Juan Luis, Ceferino, José; su padre: Cayetano Terranova; sus hermanos: Horacio, María y Angel José Terranova y sus respectivas Flias., participan con pesar su fallecimiento e invitan al sepelio de sus restos hoy 17 hs., cementerio de Rivadavia. Casa de duelo: Reconquista s/n., Rivadavia.

24|11|F|52495|24|11

✝ **ROSA ELVIRA TERRANOVA DE LEYES. - Q.E.P.D. - Falleció el 23-XI-76. -** El personal directivo, docente y comisiones periescolares de la escuela Nacional Nº 88, participan con profundo dolor el fallecimiento de la hermana de la docente Sra. María Terranova de Cardama e invitan al sepelio de sus restos.

24|11|F|52485|24|11

✝

VICENTA GARCIA VDA. DE GARCIA

Q.E.P.D.

Falleció en Quines

(Pcia. de San Luis)

el 23-XI-1976

Su desconsolado hijo, Dámaso García; hija política, María A. de García sus nietos, bisnietos y tataranietos y demás familiares, participan con dolor su fallecimiento y piden elevar una oración en memoria de su alma, y que sus restos serán inhumados en el cementerio de Quines (S. Luis).

24|11|C|393|24|11

✝ **CESARIA DE MERCADO. - Q. E.P.D. - Falecio en la provincia de San Juan el 23-XI-76.** El Círculo de Suboficiales de Fuerza Aérea, participa con pesar el fallecimiento de la Sra. madre de su socio S.M. (R). Jacinto L. Mercado.

24|11|C|358|24|11

✝ **ONDINA ROSA MARTEDI DE ARREGHINI. - Q. E. P. D. - Falleció el 23-XI-1976. - C.A.S. R. y B.P. -** Sus desconsolados hijos: Alberto y Elio Arreghini; hijas políticas: Julia Eva Bac, Mirta Mazziotti; hermanos: Elena, Ida, Bufano, Humberto Martedi; hermanos políticos: Eugenio Scaso, Clara Alonso de Bufano, Marcos Gutiérrez, Catalina Bufano de Hirch; primos, sobrinos, nietos, bisnietos y demás deudos, participan su fallecimiento e invitan al sepelio hoy, a las 11 hs., en el cementerio de la Capital. Casa de duelo: Sarmiento 2011, Las Heras. Servicio: Casa Flores.

24|11|C|404|24|11

✝ **ONDINA ROSA MARTEDI DE ARREGHINI. - Q. E. P. D. - Falleció el 23-XI-1976. - C.A.S. R. y B.P. -** Sus sobrinos: Carlos Martedi, Sara M. de Armando, Olga M. de Mai, Rosa M. de Guyón, Aída G. de Villagra, Dora G. de Quintana, José Vicente Martedi, Rodolfo Jorge Martedi, María Elena M. de Pozo, Clara B. de Hernández, Martha B. de Moyano, Gloria Delgado, Matilde D. de Gómez y Silvia D. de Marín y respectivas familias, participan con dolor su fallecimiento e invitan al sepelio de sus restos.

24|11|C|376|24|11

✝ **FELIX MORALES. - Q. E. P. D. - Falleció el 22-XI-1976. -** Su esposa, Genoveva Rodríguez de Morales; sus hijos: Isabel, Roberto, Carlos, Miguel; sus hijos políticos: Orlando, Mirta, Rosa, Lola; sus sobrinos: Horacio, Raúl, Emilio, Luis, Carmen, Patricia, Nelson, Esmeralda, Claudio y demás familiares, participan su fallecimiento e invitan al sepelio de sus restos hoy, a las 11.30 horas, en el cementerio de Godoy Cruz.

24|11|C|397|24|11

✝ **TOMASA VERA VDA. DE ABARCA. - Q.E.P.D. - Falleció el 23-XI-1976. -** Sus hijos: Amelia, Luis y Luisa Abarca; hijos políticos: Ernesto Sosa, Ramón Tapia, Ramona Carabajal; nietos: Lidia, Mirtha, Ismael, Gladys, Norma y Oscarcito Sosa; María Eugenia y Andrea Marcela Abarca; Nélida, Ramón, Miguel, Ricardo, Alicia, Víctor y Sandra Tapia y demás familiares, participan su fallecimiento e invitan al sepelio hoy 10.30 hs. en el cementerio de Uspallata. Casa de duelo: Cerro Catedral 82, Uspallata. Servicio: Cochería Valverde, San Martín 2701, Mendoza.

24|11|F|52487|24|11

PARTICIPACIONES

✝

CARLOS ESTEBAN CRUZ CORREAS

Q. E. P. D.

Se durmió en la paz del Señor

el 23-XI-1976.

Sus padres Juan Carlos Cruz y María Julia Correas, su hermanito Juan Pablo, sus abuelos: Juanita Maffei de Cruz, Julio y Mercedes Correas, sus tíos: Ramón Rosés, S. J., Laura y Carlos Siri, Mercedes y Eduardo Tomba, Monserrat y Carlos Faldinelli, Ana, Teresita y José Luis Correas; sus primitos: Laurita, Santiago, Paula, Jimena, Agustín, Carolina, Gustavo y Merceditas, participan su fallecimiento y que sus restos fueron inhumados ayer en el cementerio Capital.

24|11|C|325|24|11

✝

CESAR ROLANDO ROMERO

Q. E. P. D.

Falleció el 20-XI-76.

Horacio y Toñi participan con profundo dolor el fallecimiento de su muy apreciado y querido amigo Roli e invitan a elevar una oración en su querida memoria.

24|11|C|403|24|11

✝ **CARLOS ALBERTO OLAGARAY. - Q.E.P.D. - Falleció el 22-XI-76. -** Las alumnas de 5º año común del Colegio Compañía de María, Cdad., participan con profundo dolor el fallecimiento del padre de su compañera y amiga Esther e invitan a elevar una plegaria por el descanso de su alma.

24|11|C|322|24|11

✝ **MARIA NOGUES Vda. DE MOYANO. - Q.E.P.D. - Falleció el 22-XI-76. -** La familia López de Medina y Roberto Fader y familia, participan con dolor su fallecimiento.

24|11|C|351|24|11

✝ **MANUEL ALBERTO VILLAREJO. - Q.E.P.D. - Falleció el 22-XI-76. -** Médicos, hermana religiosa y personal de Enfermería de Cirugía IV 3º Piso, participan con profundo dolor el fallecimiento del esposo de su colaboradora Haydée Comera y que sus restos fueron inhumados en el día de ayer.

24|11|C|344|24|11

✝ **ROSARIO CREMASCHI DE MOTTA. - Q.E.P.D. - Falleció el 22-XI-76. -** Los vecinos de su hija Rosa, de calle Sargento Cabral: familias: Dimarco, Amico, Acosta, Palermo, Cirvini y otros, participan su fallecimiento y que sus restos fueron inhumados en el día de ayer.

24|11|F|44447|24|11

✝ **ROSA SANTA CRUZ Vda. DE CARTESEGNA. - Q.E.P.D. - Falleció el 22-XI-76. -** León Weintraub y Dora Burat de Weintraub, participan con pesar su fallecimiento y que sus restos fueron inhumados en el día de ayer.

24|11|F|44442|24|11

✝ **JUAN STIPECH. - Q.E.P.D. - Falleció el 22 - XI - 1976. -** Personal directivo, docente, comisiones periescolares, alumnos y personal de servicio de la Escuela Nº 231 General San Martín, participan con profundo dolor el fallecimiento del padre de la docente Sra. Holanda Stipech de Sabatini y que sus restos fueron inhumados en el día de ayer en el cementerio de Rivadavia.

24|11|F|52497|24|11

Estado del tiempo

MAXIMA: 34,0ºC
MINIMA: 14,4ºC

A las 7.10 de ayer se registró la temperatura mínima, que fue de 14,4 grados, mientras que la máxima, de 34 grados, se obtuvo a las 17.45, según lo informó el Servicio Meteorológico Nacional.

Para hoy

El pronóstico oficial para hoy indica: nubosidad variable, con tormentas aisladas y temperatura en moderado descenso.

Dodge MESCHINI
RIOJA 1448 · Tel. 250800 · MZA

✝ **JUAN STIPECH. - Q.E.P.D. - Falleció el 22-XI-76. -** Sus sobrinos: Pedro Argentino, Mario Rafael, Carlos Washington, Luis Héctor Stipech y familias, participan con profundo dolor el fallecimiento de su querido tío y que sus restos fueron sepultados en el día de ayer, en el cementerio de Rivadavia.

24|11|C|260|24|11

✝ **JUAN STIPECH. - Q.E.P.D. - Falleció el 22 - XI - 1976. -** Abaid, Pascal, Cenci, Bocolini, Barroso, Porracin, Ramírez, Antich, Cvetnic, Bront, Vega, Alvarez, Castellano, Rodríguez, Cairo, Mashad, Bonomi, Asmar, Llensa y Dulino, participan con dolor el fallecimiento del padre de sus vecinos y amigos Holanda y Norberto y que sus restos fueron inhumados en el día de ayer.

24|11|F|52497|24|11

✝ **ALBERTO S. ABUE. - Q.E.P.D. - Falleció el 18-XI-76. -** Florinda Gais de Giuseppe, Osvaldo Martín De Giuseppe Gais y flia., porticipan con profundo dolor su fallecimiento y ruegan una oración por el eterno descanso de su alma.

24|11|F|54156|24|11

✝ **ELIAS ESCANDAR. - Q. E. P. D. - Falleció el 20-XI-1976.** Sus hermanos políticos: Segundo, Martín, Elsa, Humberto (ausente), y Elvira Talquenca de Palma; sobrinos y demás familiares, participan con profundo dolor su fallecimiento y que sus restos fueron inhumados el día 21-XI-76.

24|11|C|398|24|11

✝ **ELIAS ESCANDAR. - Q. E. P. D. - Falleció el 20-XI-1976.** Alberto B. Sanz y Carmen I. Rosas de Sanz y Flia., participan el fallecimiento del padre de su querido primo y compadre, Salomón Escandar, e invitan a elevar una oración a su memoria.

24|11|F|52490|24|11

✝ **JUAN LIBERAL. - Q. E. P. D. - Falleció el 22-XI-1976. -** Decavo S. A. y Cerámica San Lorenzo I. C. S. A., participan su fallecimiento y que sus restos fueron inhumados en el día de ayer en el cementerio de Godoy Cruz (Mza).

24|11|C|375|24|11

✝ **ERNESTO APPON. - Q. E. P. D. - Falleció el 22-XI-1976. -** Santa de Pivetta y Felipe Pivetta y Flia., participan con profundo dolor el fallecimiento del padre de su hijo y hermano político, Ricardo, y que sus restos fueron inhumados en el día de ayer en el cementerio de San Carlos.

24|11|F|52483|24|11

✝ **ARNALDO ZAHLER. - Q.E.P. D. - Falleció en Córdoba el 23-XI-1976. -** Dr. Roberto Angel Negri y flia., Remedios Martínez de Quiroga e hijos, participan el fallecimiento del padre político de su hermano Dr. Carlos Negri.

24|11|F|52499|24|11

✝ **ARNALDO ZAHLER. - Q.E.P. D. - Falleció en Córdoba el 23-XI-1976. -** Su hija: María Haydée, su hijo político Dr. Carlos Negri; sus nietecitos: María Isabel, María del Carmen, José Luis, María Elisa y Pamela Alejandra Negri, participan con profundo dolor su fallecimiento.

24|11|F|52499|24|11

✝ **ARNALDO ZAHLER. - Q. E. P. D. - Falleció en Córdoba el 23 - XI - 1976. -** Wesppigorra, Osvaldo Vigiani, María Rosa R. de Serrentino, Diego Suárez, Dr. Carlos Monge, Ismael Sánchez, y sus respectivas Flias., participan con pesar el fallecimiento del padre y padre político de sus amigos Chiche y Carlos Negri y ruegan una oración por su eterno descanso.

24|11|F|52498|24|11

✝ **FELISA AGUERO DE POLIMENI. - Q.E.P.D. - Falleció el 22-XI-1976. -** Nicolás Santagati y flia., participan con pesar el fallecimiento de la sra., esposa de su dilecto amigo, Francisco Polimeni y que sus restos fueron inhumados en el día de ayer.

24|11|F|52501|24|11

✝ **JOSE MAINZ. - Q.E.P.D. - Falleció el 22-XI-76. - C.A.S.R. y B.P. -** Sus vecinos y amigos: Sosa, Conti, Galán, Peña, Bollati, Maturano, Scanlo, Montagna, Contini, Rouselle, Beorgia, Bulfón, Rodríguez, Gómez, Flacca, Fantozzi, Malanca, Dal Poso, Romano, Casciani, Díaz, Walter, Scaramella, Papalardo, Cecco, Domizzi, Rodríguez, Díaz y sus respectivas familias, participan con dolor su fallecimiento y que sus restos fueron inhumados en el cementerio de Godoy Cruz.

24|11|C|404|24|11

✝ **ALBERTO VILLARESOS. - Q. E.P.D. - Falleció el 22-XI-1976.** Jorge Rubén Funes y Flia., participan con dolor su fallecimiento y que sus restos fueron inhumados ayer en el cementerio de la Capital.

24|11|C|391|24|11

✝ **FELISA AGUERO DE POLIMENI. - Q.E.P.D. - Falleció el 22-XI-1976. -** Sus primos y primos políticos: Ana P. de Pistoresi, Antonio Polimeni, Teresa Polimeni, Rosita P. de Cibau Víctor Polimeni (ausente), Italia P. de Rosenta, Rómulo Polimeni, Francisca P. de Abadía, Blanca P. de Fagioli, Lilian P. de Derendinger y sus respectivas familias, participan con mucho pesar el fallecimiento de su prima política.

24|11|C|396|24|11

✝ **FELISA AGUERO DE POLIMENI. - Q.E.P.D. - Falleció el 22-XI-76. -** Clodomiro Aldo Biskupovic y flia., participan con pesar el fallecimiento de la señora esposa de su querido amigo Pancho, y que sus restos fueron inhumados en el día de ayer.

24|11|F|52486|24|11

✝ **AMADO TABANI. - Q. E. P. D. - Falleció en la República Arabe de Siria el 1 - XI - 1976. -** Sus hijos: Juanita, Esteban y Neffi; sus hijos políticos: Oliberto Asmet, Carlos Squartini, Susana Spada de Tabani, sus nietos: Rosita, Margarita, Adelfa, Tito, Sergio, Patricia, Eduardo Claudia, Alejandra, Marcelo y Bernardo; nietos políticos: Aldo Trinca Alberto Sadler y Orlando Benardini, participan con dolor su fallecimiento y que sus restos fueron sepultados en Daratille, Siria.

24|11|F|52493|24|11

RECORDATORIO

✝ **MARIA MOSCA VDA. DE CECCHI. - Q. E. P. D. - Falleció el 24 - XI - 1975. -** Sus hijos, hijos políticos, nietos, bisnietos y demás familiares, ruegan una oración a su querida memoria en el primer aniversario de su fallecimiento.

24|11|C|203|24|11

ORACION

✝ **GEMTILIA B. GRISI DE DE SANTIS. - Q.E.P.D. - Falleció el 24-XI-1973. -** Sus familiares, al cumplirse el 3º año de su fallecimiento, ruegan una oración en su memoria.

24|11|C|362|24|11

Culto católico

Aniversario de un sacerdote. — Pasado mañana a las 21, en la capilla del Colegio María Auxiliadora, se oficiará una misa en acción de gracias por los 20 años de sacerdocio del padre Antonio Pena. Nacido en Mendoza el 20 de setiembre de 1928, cursó como seminarista salesiano en la Colonia Vignaud de Córdoba.

R. P. Antonio Pena

Completó sus estudios secundarios en la Escuela Normal Mixta de Bahía Blanca y los universitarios en el Profesorado Don Bosco de Viedma, Río Negro, donde obtuvo los títulos de profesor de Filosofía y Letras y de Ciencias Exactas. Culminó su carrera eclesiástica en el Instituto Teológico José Clemente Cabrera y Villada, de Córdoba, adscripto a la Gregriand de Roma.

Se ordenó como sacerdote el 25 de noviembre de 1956 en la basílica de María Auxiliadora de Córdoba y ofició su primer misa el 2 de diciembre de 1956 en la capilla de María Auxiliadora.

Ejerció la docencia durante 28 años en Córdoba, Salta, Bahía Blanca y en Río Negro. Actualmente es Vicario Cooperador de la iglesia Matriz de San Nicolás, distinguiéndose por su predicación y como prudente consejero espiritual. Entre muchas de las obras realizadas por el padre Pena, se cuentan el resurgimiento de la histórica capilla del Tapón de Sevilla, Nuestra Señora del Perpetuo Socorro y la ex iglesia parroquial de los Padres Agustinos.

Hacen defensas en márgenes del río Mendoza

Se ejecutan trabajos de defensa aluvional en las costas del río Mendoza, en zonas de Lavalle y Costa de Araujo, las que a la vez servirán para afianzar las tomas de los canales San Pedro y San Pablo, Bajada de Araujo, Nueva California y Galignia Segura.

Las tareas han sido encaradas por el Departamento General de Irrigación, dependiente del Ministerio de Obras y Servicios Públicos, y se realizan por administración. Demandarán una erogación de $ 3.407.313, habiéndose ejecutado hasta la fecha el 50% de la obra. Su finalización está prevista para diciembre próximo.

El río Mendoza, en el tramo comprendido entre el cruce de Las Piedritas y la zona de Puertas Negras, tiene un cauce de baja pendiente y de grandes meandros que ha provocado el embanque de los materiales transportados por las correntadas.

Por otra parte, en ocasión de crecidas de verano, el cauce resulta insuficiente, las aguas se desbordan y atacan las márgenes, socavando las obras emplazadas en el río. Como consecuencia de esto, las aguas salen de su curso e inundan terrenos próximos, donde están afincadas poblaciones y existen plantaciones con viñedos, frutales, etc.

Para evitar estos problemas, se está ejecutando la rectificación y encauzamiento del río en distintos tramos mediante la construcción de abordamientos marginales, pie de gallos, gaviones, etc., con lo cual se logrará encauzar el río y aumentar la pendiente en algunos tramos, obligando así a las aguas a profundizar el cauce.

San Rafael

"Maqui-hombre", gran premio de honor en la categoría escultura.

Arte de alto nivel en el XX salón de Primavera

SAN RAFAEL. — El sábado a las 19.30, en el Museo de Bellas Artes de San Rafael, será inaugurado el XX Salón de Primavera de San Rafael, que estuviera abierto al ámbito nacional en las especialidades de Escultura, Dibujo y Grabado.

La trayectoria artística del XX Salón de Primavera, según lo señala la directora del Museo de Bellas Artes, señora Hortensia B. de Vázquez, "está definida por la técnica y sensibilidad de cada obra, que en un llegar estructurado por los sentimientos, el oficio y la fe en el presente, expresa su mensaje de amor a la belleza, razón del Arte. Iniciativa como ésta —agrega— contribuyen a estimular al artista en la sociedad, en su júbilo de crear, destacándose el arte joven que a través de sus representantes de distintas provincias, afirman la amplitud y el alto nivel de los consagratorios Salones de Primavera de San Rafael, uno de los principales del interior del país, que en esta circunstancia, más que en el alcance del premio, ofrece la adhesión y el apoyo al amor por las expresiones de la plástica actual".

Participan como invitados de honor, comunicando jerarquía a este certamen artístico nacional, con una obra extraordinaria en cada sección de los siguientes artistas: en escultura, Manuel Santiesteban; en grabado, Ricardo Scilipoti y en dibujo, Luis Ciceri.

El jurado que se reunió recientemente adjudicó el Gran Premio de Honor en Escultura, a la obra "Maqui-hombre", hierro batido de la artista mendocina Elvira Gutiérrez, quien recibirá una recompensa de $ 25.000, adquisición, Fondo Nacional de las Artes.

En la sección grabado, el primer premio fue adjudicado a la obra "Naufragio", xilografía de Ignacio Crespo, de Bahía Blanca, con una recompensa de 7.500 pesos, también adquisición.

En la sección dibujo, el Primer Premio, adquisición con un monto de 7.500 pesos fue adjudicado al destacado grabador y pintor sanrafaelino, Raúl Capitani, por su trabajo "Viejo Quijote", tinta.

"Viejo Quijote", del sanrafaelino Raúl Capitani, primer premio de dibujo.

El acto de inauguración de este Salón habrá de realizarse el 27, a las 19.30, en las instalaciones del Museo de Bellas Artes, ceremonia que finalizará con la "cena de la amistad" que se servirá en el salón José F. Giménez, ubicado en calle Córdoba 60, a las 22. Las tarjetas para esta comida pueden reservarse por los teléfonos 21735, 21733 y 21447.

Culto católico

Cena Pro-beneficio del Seminario. — SAN RAFAEL. — Con el fin de recaudar fondos para sostenimiento de los seminaristas, la Diócesis ha organizado una cena, la que se servirá en el Oratorio Don Bosco, el 17 de diciembre a las 21.30. El precio de las tarjetas se ha fijado en 400 pesos los mayores y 200 los menores y podrán adquirirse en la sede de los movimientos u organizaciones católicos y en todas las parroquias de la ciudad.

Se hará la cena anual de los empresarios

SAN RAFAEL. — Con motivo de la finalización del año, la Cámara de Comercio, Industrias y Agricultura, realizará una cena de camaradería el 11 de diciembre próximo, reunión a la que se ha dado carácter de grata fiesta y para ello se ha pedido la concurrencia de asociados y familiares como así se ha dispuesto que la misma sea amenizada por selectas orquestas y acompañada con desfile de modelos, y el sorteo de obsequios.

En su transcurso la entidad distinguirá a los asociados que han cumplido más de 25 años como afiliados.

Profesionales

**Licenciada

Departamentales

Guaymallén

Una topadora municipal trabajando en el basural comunal.

Se efectuaron trabajos de relleno sanitario

GUAYMALLEN. — La Municipalidad emitió un comunicado acerca de una serie de labores que llevará a cabo en el basural comunal, con intervención de la Dirección de Salud Pública. Ese depósito de basuras —donde descargan cotidianamente los camiones municipales afectados a la recolección de residuos— se encuentra sobre el carril a Lavalle, en jurisdicción del distrito Colonia Segovia.

Una de las tareas cumplidas es el relleno sanitario, con una máquina topadora de propiedad municipal. Como derivación del uso de esta máquina y de defectos de diseño de la pala, estaba en reparaciones en el taller mecánico municipal. Dejada en condiciones y subsanado el inconveniente realizándose con ella relleno sanitario del pequeño basural que existía en el hospital El Sauce, con embanque y se cubrió así una depresión del terreno. Con el aporte de embanques por parte de la Dirección de Servicios Públicos se ha efectuado la cobertura de las parvas con tierra, concluyendo así el relleno.

Encargado de despacho

GUAYMALLEN. — Encomendó la Comuna, por resolución, la atención del despacho de la dirección de Obras Privadas al encargado de control de estructuras, ingeniero Juan Carlos Laodecina, mientras el titular de esa dirección, arquitecto Heriberto M. Forte, permanezca adscripto a la secretaría de Obras Públicas.

Barrio Reconquista

GUAYMALLEN. — La Unión Vecinal del Barrio Reconquista de Jesús Nazareno, ha invitado a los niños de ambos sexos, a concurrir a la sede de ese nucleamiento, el jueves próximo a las 16, a fin de que reciban instrucciones de la persona designada con miras a la enseñanza de yudo y karate. Entre tanto queda abierta la inscripción en la sede de la unión vecinal.

Misión por los residentes bolivianos

GUAYMALLEN. — El Decanato de Guaymallén, dependiente del Arzobispado de Mendoza e integrado por los curas párrocos con sede en este departamento, están organizando la misión denominada "Cristo Amigo", con destino a todos los residentes de Bolivia en Guaymallén, particularmente, aquellos que viven en Pedro Molina, Barrio Belgrano, y áreas situadas al norte de las vías del Ferrocarril General Belgrano. Las actividades comenzaron el 14, con el anuncio y oración en todas las parroquias por el éxito de la misión, mientras que diariamente y hasta el próximo 28, tiene lugar este programa a las 9: Oración comunitaria del equipo misionero en el templo San Mauricio, Lemos 1536, de Pedro Molina; 10: Encuentro con los niños de los barrios; 16: Visita a la familias; y 20: Encuentro familiar para manifestar el amor a Cristo Amigo y el cariño a la Virgen María, con cantos, oraciones y conversaciones.

El 28 se celebrará el día de la fraternidad con el migrante. A las 11, concelebración con el Arzobispo de Mendoza y misioneros en la iglesia "San Mauricio". En todas las parroquias de Guaymallén, todos los días, a las 20, se reza misa, con predicación y oración por los migrantes.

Recital de arpa, flauta y guitarra

GUAYMALLEN. — En el salón cultural "General San Martín", de la Municipalidad de Guaymallén, ubicado en Libertad 718, Villa Nueva, tendrá lugar hoy a partir de las 21.30 un recital de arpa, flauta y guitarra.

La presentación, que forma parte de la programación municipal cultural 1976, será ofrecida por Graciela Inés Milana (arpa), Adela Moreira Lima (guitarra), Renato Ligutti (flauta) y Carmen Gutiérez de Arrojo (arpa), todos de la Escuela Superior de Música de la UNC.

En la primera parte, Milana ofrecerá en solo de arpa: "Minuetto", de Bach; "Hojas de otoño" y "La Caza", de Hasselmans; "Aire criollo", de Aguirre, y Estudio Nº 9, de Schuiecker. En la segunda parte, Moreira Lima, en solo de guitarra: Minuet Nº 1 y Nº 2, de Bach; Sonata en la menor, de Scarlatti; Tema con variaciones, de Sor; Cantinela Nº 4 "El Ceibo", de Guastavino; y Danza Española Nº 5, de Granados. En la tercera parte, Ligutti y Gutiérrez de Arrojo, en dúo de flauta y arpa, "Pastoral calchaquí", Héctor Gallac; "Poema del pasto coya", de Lasala y "Andalouse", de Pessard.

Venta de nichos

GUAYMALLEN. — La Municipalidad autorizó la venta de 80 nichos, sección adultos, con galería en planta nivel del pabellón Nº 41 de la necrópolis departamental, a los precios que establece la ordenanza general de servicios y tasas correspondiente al ejercicio 1976, sujetos a reajuste.

Luján

Necrología

Roberto Fernando Piccioni. — **CHACRAS DE CORIA.** — En forma sorpresiva a raíz de un paro cardíaco dejó de existir en esta localidad el señor Roberto Fernando Piccioni cuando aún mucho podía esperar de su dinamismo y hombría de bien. Integrante de la empresa TAC, a la que había entregado sus mejores esfuerzos desde hacia más de 22 años, fue un excelente compañero de trabajo y mejor amigo.

Esposo cariñoso, supo educar a sus hijos en las mejores virtudes con el ejemplo de su sano trabajo. De espíritu jovial, de ademán fraterno, de diálogo vivaz, de chiste oportuno, siempre tenía una sonrisa a flor de labios. Contó en Chacras de Coria con una legión de amigos, vecinos que hoy lloran su desaparición.

Poseía respeto inalterable para sus semejantes, calidad y alta sensibilidad para quienes tuvieron la suerte de conocerlo y aquilatar sus virtudes.

Su desaparición ha dejado un vacío en su esposa, hijos, sobrinos y familiares y su ejemplo perdurará en sus corazones.

Sus restos inhumados en el cementerio de Luján congregó a una numerosa caravana que lo acompañó hasta su última morada.

Godoy Cruz

Se exhibirán cortos sobre origen del cine

GODOY CRUZ. — Mañana, a las 21.30, en el Salón de Actos de la Municipalidad de Godoy Cruz, se exhibirá cortometrajes sobre el origen de la cinematografía, titulada "Los albores del cine y sus precursores", incluyendo escenas de las filmaciones originales.

Se proyectarán también cortos premiados por la Academia de Hollywood y otros. La entrada es libre y el programa está anunciado sin restricciones.

¡Gracias!
Espíritu Santo
POR LA GRACIA CONCEDIDA
H. N. L.
24|11|C|220|24|11

¡Gracias!
Espíritu Santo
POR FAVORES RECIBIDOS
E. B.
24|11|C|229|24|11

TOMAS JOSE DUNNE

Q. E. P. D. - FALLECIO EL 24-X-1976

Su esposa: Luisa Pilar Ben de Dunne, hijos y nietos agradecen íntimamente a los diarios LOS ANDES y "El Andino" Sociedad Británica de Mendoza, Instituto Cultural Anglo-Argentino de Mendoza, Centro de ex Alumnos del Instituto Cultural Anglo-Argentino, medios de difusión de la Provincia y muy especialmente a los queridos vecinos de Dorrego, Guaymallén, y a todas las demás personas que en momentos de tan intenso dolor hicieron llegar sus palabras de aliento, ofrendas florales, cartas, telegramas, participaciones, oraciones, asistencia al velatorio y acompañamiento de sus restos al Pabellón Británico del cementerio de la Capital, e invitan a la misa que por el eterno descanso de su alma se oficiará hoy, miércoles, a las 20 horas, en la Basílica de San Francisco, al cumplirse el primer mes de su tránsito a la gloria de Dios. 24|11|F|54153|24|11

Maipú

Hasta el 30 deben inscribirse las entidades

MAIPU. — La Municipalidad reiteró que el 30 de noviembre vence el plazo para que las entidades con sede en el departamento, sociales, culturales, deportivas, de bien público, etc., procedan a su reinscripción en el Registro Municipal.

Dicho trámite debe realizarse en el Departamento de Acción Social del municipio, mediante el formulario correspondiente.

Muestra de pintura

MAIPU. — La Subsecretaría de Cultura, por intermedio de la Dirección de Acción Cultural, informó que el 26 de este mes, a las 19.30, se inaugurará en la Municipalidad de este departamento, una muestra de la pintora Norvis Maldonado.

La exposición ha sido organizada por la Dirección de Acción Cultural, en forma conjunta con la Dirección de Cultura del departamento.

Lavalle

El Día de la Tradición en la Escuela Grosso

Señorita Mónica Estela García, electa "Flor de la Tradición".

LAVALLE. — Relevantes contornos adquirió el II Festival Folklórico que organizó la escuela nocturna Nº 15 "Carlos Roberto Grosso" de este departamento, en celebración del Día de la Tradición.

Con la asistencia del intendente, señor Carlos Andrés Minoli y otras autoridades municipales y escolares, se dio por iniciada la velada "Luz, color y folklore", que contó con la dirección artística del profesor Esteban Vera y la actuación de destacados conjuntos y solistas de este medio.

Posteriormente se llevó a cabo la elección de la Flor de la Tradición, resultando electa la señorita Mónica Estela García, una joven estudiante de dulce trato y particular belleza, oriunda del lugar.

Las Heras

Renovación de autoridades en el Club Social

LAS HERAS. — Las autoridades del Club Social de Las Heras informaron que finalizaron los trabajos de construcción de la cancha de básquetbol de medidas reglamentarias. La misma servirá también para la práctica del patinaje para niños y otras manifestaciones deportivas. Esa cancha será inaugurada próximamente con un festival deportivo.

Elección de autoridades

El próximo domingo, a las 10, se iniciará la asamblea general ordinaria, oportunidad en que será considerado el siguiente orden del día: 1º) Lectura del acta de la asamblea general ordinaria anterior; 2º) Lectura, consideración y aprobación de la memoria y balance correspondiente al ejercicio 1975-76; 3º) Elección de nuevas autoridades de la mesa directiva en remplazo de los señores Angel Chila, Benito Parés, doctor Fermín Pedroza, Cosme Armando Quiroga, Francisco Pérez Fernández Federico González, doctor Domingo Fúrfuri, Juan P. Re, Alberto Casciola, Cayetano Pistone y Juan Dose; 4º) Designación de dos socios para que suscriban el acta correspondiente. El acto tendrá lugar en la sede de la entidad, Belgrano 525, Las Heras.

Positiva labor se cumple en dos templos

LAS HERAS. — El padre Sebastián Javier Donázar, sacerdote español llegado a esta provincia directamente hace 8 años, es el encargado desde hace varios meses, por disposición del Arzobispado de Mendoza, de la parroquia Nuestra Señora de la Misericordia y de la cercana iglesia "Vicaría de la Santa Cruz". Su acción y la de sus colaboradores, agrupados en numerosas comisiones, se desenvuelve con ingente esfuerzo en el orden humano y aun más en el espiritual, no obstante lo cual, nadie sabe de desmayos ni desalientos.

Parroquia Nuestra Señora de la Misericordia

La joven parroquia advocada bajo la denominación de Nuestra Señora de la Misericordia, está situada en Barrio Espejo, cerca del aeropuerto El Plumerillo. Abarca además, una extensa zona integrada por 18 conglomerados urbanos densamente poblados, algunos de ellos de muy reciente data y en ciertos casos, entregados poco tiempo atrás. Cabe consignar la labor que realizan las comisiones parroquiales y jóvenes pertenecientes a la Legión de María.

Zona Este

San Martín

Colorido, belleza y juventud en la Fiesta Provincial de la Flor

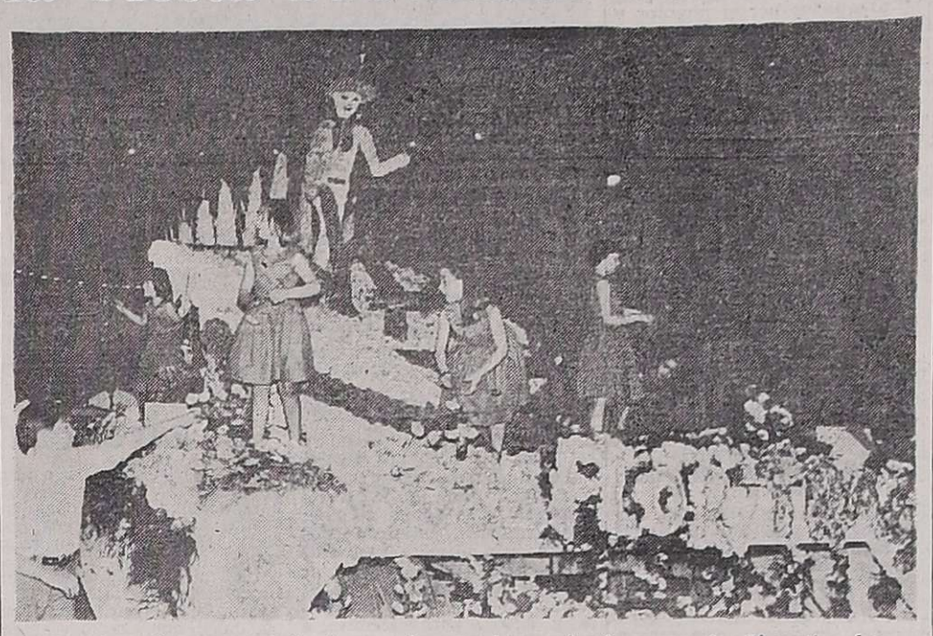

"Mendoza, flor y trabajo", el carruaje que obtuvo el primer premio. El motivo fue íntegramente ornamentado con flores naturales.

SAN MARTIN. — Con amplia adhesión popular culminaron los actos del Festival Provincial de la Flor que organizó la Cámara Júnior de esta ciudad con el auspicio de la Dirección Provincial de Turismo y la comuna departamental. Como viene ocurriendo año tras año, el desfile de los carros alegóricos constituyó la nota más saliente de estos festejos y de nuevo la expectativa cundió en la población no solamente de esta ciudad sino que el interés se propagó a los departamentos de la zona Este de la provincia.

Previo a la iniciación del carrousel en el contorno de la plaza principal desplegó sus habilidades en el manejo de sus poderosas máquinas el Cuerpo de Patrulleros de la Policía de Mendoza. La banda de Policía también se hizo presente y ejecutó marchas marciales y de contenido popular que fueron del agrado. En el otro extremo del recorrido intertanto, se desarrolló un espectáculo con música y danzas tradicionales.

La llegada de las autoridades al palco oficial indicó el comienzo del desfile de los carro.

Tomaron ubicación el intendente municipal de San Martín, doctor Juan Bertarini, a quien acompañaban los titulares de las comunas de Junín, doctor Oscar Martínez, y de Santa Rosa, señor Diego García; el jefe de Relaciones Públicas de la Dirección Provincial de Turismo, señor Juan Carlos Vinassa; el director de Cultura de la Municipalidad de Maipú, señor Eduardo Sosa Guevara, directivos de las Cámaras Júnior de Junín, Godoy Cruz San Martín, Tupungato y el vicepresidente zonal de la Federación de Cámara Júnior de Argentina, señor Antonio Tagua.

El carrousel

Los dos primeros carruajes fueron de motivos jocosos, causando hilaridad entre el público. Luego a paso lento se fue acercando el carro presentado por la Cámara Júnior de San Martín. Una enorme mariposa cubierta de flores servía de trono giratorio a la reina de la Flor 1975, Barbarita Moreno, que se despedía de su pueblo en su última noche de reinado. A continuación le seguía la Reina Nacional de la Vendimia, Analía Ortiz Baeza. Posteriormente hizo su paso otra soberana regional, Nélida García, que ostenta su cetro de Reina del Tractorista. Después fue la Reina de la Flor de Tupungato que pasó frente al palco oficial.

Luego de una breve pausa se fue acercando un carruaje que despertó la admiración y el elogio de la multitud. No era para menos. Un mapa de Mendoza, junto a un labrador con su azada y ostentando la leyenda "Mendoza, Flor y Trabajo" que eran sus motivos alegóricos, totalmente cubierto de claveles y garzas, produjo comentarios favorables. Los pequeños niños desde el carruaje arrojaron miles de claveles y garzas.

Después una firma comercial presentó el carruaje "Primavera en Marte" y posteriormente hizo su paso la reina de la flor de San Carlos, Adriana Vitalitti, al que siguieron otros carruajes artísticos por parte de la Unión Vecinal Barrio Jardín Los Andes, y del Club del personal del Banco de Los Andes. Les siguió la Reina de Tunuyán, María Dolores Sanser, y otra soberana, Graciela Pan, Reina provincial del Agua. Más atrás pasó el carro artístico presentado por el Colegio San Pío X de San Martín y enseguida el aplauso se hizo notar cuando apareció el carro presentado por Grandes Tiendas "El Pichón". Un mapa de nuestro país, cubierto de flores causó opción favorable en el público, que premió con el aplauso el buen gusto de su ornamentación.

A continuación de la reina de San Martín, Beatriz Mónica Vicentiz siguieron el carro presentado por el Club El Pescano con exhibición de modernas embarcaciones deportivas. Después fueron la comparsa de patinadores de Casa de Italia, la reina de Santa Rosa, el Club de Pesca Martín Pescador de Palmira con una muy bien lograda ornamentación del ave que es su símbolo deportivo, la comparsa de patinadores del Atlético Club San Martín, la reina de Maipú, de Godoy Cruz, el carro artístico de la escuela Prof. "María Uliarte de Zara" y la reina de Junín. Por último cerrando el carrousel los hicieron al alegre son de rítmica música, la banda de los Leones del Este quienes merecieron el aplauso de la concurrencia.

La señora de Bertarini corona a la soberana provincial de la flor, Sonia Adriana Maronese.

El epílogo de esta fiesta de carácter popular se centralizó luego en el gimnasio del Barrio San Pedro, donde se procedió a elegir la Reina de la Flor designación que el jurado otorgó a la bella joven de Maipú Sonia Adriana Maronese.

Carros premiados

SAN MARTIN. — El jurado, designado por la Cámara Juniors organizadora del Festival Provincial de la Flor, para discernir los premios entre los carros participantes, por unanimidad votó para que el primer premio recayera en el presentado por la firma comercial Abelardo Malanca e hijos y José y Lucio D'Alessandro, que con su carruaje "Mendoza, Flor y Trabajo" provocó la admiración y el elogio de las miles de personas que asistieron al tradicional festejo.

Para tener una idea de la prodigalidad que ostentó este carruaje bellamente adornado con coloridos claveles y garzas, nos informamos que el trabajo de ornamentación les demandó a sus propiciadores más de 15 días y que se utilizaron nada menos que 40.000 flores entre claveles y garzas. Durante el recorrido repartieron además cerca de 15.000 claveles. Cuando el carrousel se acercaba a su fin el motivo alegórico se fue desarmando y miles de claveles fueron esparcidos por los aires y cayeron en las manos de la multitud.

El segundo premio correspondió al carruaje presentado por Grandes Tiendas "El Pichón" con el tema "La Patria Florece" y el tercero al carro "Primavera en Marte", a la firma Maquinarias Lencinas. En los carros no comerciales, la distinción primera fue para el Club del Personal del Banco de los Andes, con el tema "Primavera y Ternura", segundo el Colegio San Pío X de San Martín y tercero el club "Martín Pescador" de Palmira.

San Juan

Exhibieron armas y elementos secuestrados a subversivos

SAN JUAN. — En el Regimiento 22 de Infantería de Montaña se exhibieron armas y otros numerosos elementos secuestrados en refugios de la organización declarada ilegal en 1975 en esta provincia.

En el mismo acto se dio a conocer un comunicado del Tercer Cuerpo de Ejército, cuyo texto es el siguiente:

"El comandante del Tercer Cuerpo de Ejército comunica que, como consecuencia de informes proporcionados por la población, efectivos pertenecientes a la Brigada de Infantería VIII, ejecutaron en los últimos días operaciones de control de población y allanamientos en la ciudad de San Juan, logrando localizar seis refugios de delincuentes subversivos, capturando abundante cantidad de armamento, munición y equipos logísticos perteneciente a la banda subversiva declarada ilegal en 1975.

"Asimismo se secuestró en los distintos procedimientos un importante volumen de literatura marxista, elementos para propaganda, documentos de identidad falsificados y en blanco, panfletos y afiches listos para ser distribuidos y valiosa documentación que se encuentra en proceso de análisis en los organismos de inteligencia.

"El detalle de los elementos más importantes secuestrados es el siguiente: 3 pistolas Colt, calibre 11,25 m.m.á 2 revólveres calibre 11,25 mm.; 2 revólveres 32; 5 lanzagranadas; 2 carabinas gran calibre 7,65; 3 escopetas calibre 16; 320 cartuchos calibre 11,25 m.m.; 850 cartuchos calibre 38; 1.800 cartuchos 12/70; 2.500 cartuchos calibre 9 m.m.; 1.500 cartuchos calibre 7,62; 27 granadas de mano; 12 granadas tipo Energa; 130 barras de gelamon; 250 iniciadores de fuego eléctrico de origen extranjero para fabricación de bombas; 400 iniciadores de fuego; 12 libras de trotyl; 2 kilogramos de pasta para armado de cartuchos calibre 12/70; 6 equipos de radios tipo Motorola; 1 máquina tipo Rotaprint; 2 mimeógrafos automáticos; 3 guillotinas y abundante cantidad de material de sanidad y cirugía menor.

"Los allanamientos donde se localizaron los elementos detallados, fueron realizados en los inmuebles ubicados en: Juan Jufré 467, Este; Laprida 134, Este, 1er. piso; Brasil 102, Villa San Pedro General Paz 2547, Villa San Andrés; Ruta Nacional Nº 40, departamento Rawson y finca de calle 9, entre Garibaldi y Cochagual, departamento Rawson.

"El Comando del III Cuerpo de Ejército agradece la colaboración prestada por la población para descubrir estas guaridas y le solicita que siga prestando ese apoyo a las fuerzas legales, que están luchando para ganar la paz y la tranquilidad de los argentinos".

Rindióse homenaje a ex delegado de la Federal

SAN JUAN. — Dos actos presidió el jefe de la Policía Federal Argentina, general de Brigada Ernesto René Ojeda. En uno se tributó homenaje a un ex delegado en San Juan, muerto en un atentado el año pasado y en el otro se dejó inaugurado el nuevo edificio propio de la Delegación San Juan, en calle Entre Ríos 466 Sur.

Los actos se iniciaron en Chimbas, donde se descubrió una placa en el barrio que construye el Instituto Provincial de la Vivienda, el cual llevará el nombre de "Comisario Ernesto Máximo Patetta", quien falleció trágicamente en esta provincia cuando se desempeñaba como delegado de la Policía Federal.

Al acto asistió el gobernador, capitán de navío Alberto Lombardi; el general de brigada Ojeda y el jefe del Regimiento 22 de Infantería de Montaña, coronel Juan B. Menvielle.

También se encontraban las autoridades de la Policía Federal encabezadas por el delegado, comisario Horacio Julio Nieto.

El comisario Horacio Julio Nieto agradeció al gobierno de la provincia "por honrar a nuestros muertos" y por el alto honor que comporta la denominación.

Seguidamente el gobernador y el jefe de la Policía Federal Argentina procedieron a descubrir una placa que recuerda el homenaje.

Poco después las autoridades se trasladaron a la calle Entre Ríos, donde se levanta el nuevo edificio de la delegación policial.

El edificio recibió la bendición del arzobispo, monseñor Ildefonso María Sansierra.

El delegado, comisario Horacio Julio Nieto, tuvo a su cargo las palabras de circunstancias. Calificó de importante para la vida de la institución la construcción de su local propio, construido, agregó, para servir a la comunidad. También recordó a los policías muertos en el cumplimiento del deber y en la lucha contra la subversión. Expresó que es la primera obra de su tipo que se construye en el país y recordó que la delegación se instaló en San Juan en 1946. El comisario nieto señaló que la Policía Federal "está para servir a los ciudadanos, servir a la patria y a la comunidad. Entre sus principales objetivos".

Pavimentarán un tramo de la ruta a Chile

SAN JUAN. — Por gestiones del gobernador de la Provincia, se pavimentará un tramo de la ruta internacional a Chile. Los trabajos se iniciarán antes de finalizar el mes de diciembre.

El administrador general de Vialidad Nacional, ingeniero Gustavo Roberto Carmona, anunció que el 25 del corriente, a las 15, se realizará en la Capital Federal la apertura de las propuestas de firmas constructoras para ejecutar la base estabilizada y tratamiento bituminoso simple de un tramo de 57 kilómetros. La obra corresponde al sector comprendido entre Las Flores (kilómetro 65), hasta El Arenal, kilómetro 122.

Los trabajos deberán iniciarse 30 días después de la apertura de las propuestas. El presupuesto oficial, según el proyecto, asciende a la suma de 233 millones de pesos ley. Se ha establecido un plazo de cinco meses para la terminación de los trabajos, dado que deben concluirse antes del comienzo de la temporada invernal.

Entre tanto continúan las obras de pavimentación en la misma ruta, en el tramo entre Rodeo y Las Flores, y se mantienen los trabajos de conservación en todo su recorrido hasta el límite con Chile.

Cartas entre Mary de Mann y Sarmiento

SAN JUAN. — La escritora Julia Otolenghi disertó sobre el tema "El sentido de la amistad en la correspondencia de Mary Peabody de Mann y Domingo Faustino Sarmiento".

Lo hizo en la casa natal del prócer y aludió, inicialmente, al temperamento del maestro sanjuanino que, dijo, necesitaba la vastedad del mundo.

Afirmó que escudriñar en el archivo de Sarmiento, siempre produce un regocijo singular, y agregó que las cartas de Mary Mann, la amiga norteamericana del sanjuanino, merecen un homenaje.

"Al lado de la figura deslumbrante y avasalladora de Sarmiento —expresó— Mary Peabody de Mann, ilumina la suya, y desde otra latitud geográfica pero en idéntica posición espiritual, es la mujer inteligente, desinteresada y comprensiva que hace brillar el talento de los otros".

"Su mano generosa —agregó la señorita Otolenghi— le abrió las puertas que Sarmiento debía trasponer para colmar su pasión educadora; lo acercó a sabios, educadores, poetas ilustres; destacó su valor auténtico en tertulias familiares, en actos públicos enaltecidos con la presencia de grandes figuras y amigos queridos; en las revistas y en los diarios".

Recordó que Mary Mann tradujo al inglés "Facundo", pasajes de "Recuerdos de Provincia", "Viajes por Europa y América", se entendió con sus editores, publicó sus artículos, sin equívocos ni reservas y se sintió feliz de ser su confidente y guiar al hombre —siempre niño— desde el único camino que se acerca a lo eterno: la amistad.

...CON ESTOS AVISOS TODO ES POSIBLE!

Compra y Venta de Propiedades

Ventas Varias

Arriendos y Cambios

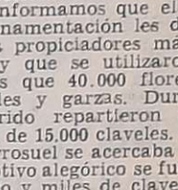

Servicio Doméstico Pedido

Compra y Venta de Negocios

HOY PUBLICA, HOY MIDE los RESULTADOS

Compra y Venta de Automotores y Cubiertas

Casas Rodantes y Embarcaciones

MAS LECTORES con EXCELENTE PODER ADQUISITIVO ASEGURAN UN MERCADO POTENCIAL EXCEPCIONAL!

Educacionales

Compra y Venta de Muebles

Foto-Cine

AVISOS CLASIFICADOS
LOS ANDES MATUTINO
EL ANDINO VESPERTINO
(TARIFA COMBINADA)
MAS ECONOMICOS MUY EFECTIVOS
PRUEBE...

Excelente interpretación de una farsa de humor negro

"A medio paso de la desintegracion formulada por el teatro de la crueldad de Artaud, el antiteatro de Samuel Beckett y la tradición propuesta por Arthur Miller, Aldo Grasso, con las distancias del caso, ha optado en "Las moscas verdes", por un teatro ecléctico y un género que él bautizó "satifarsa", entre la sátira y la farsa. A través de estos personajes satíricos y mordaces, el espectador alcanzará, probablemente, una visión más directa de los intereses que mueven su propio mundo, aunque esta expresión agridulce de la vida alinea al autor con los moralistas que castigan riendo".

Así se expresa Darwy Beti sobre la pieza que puso en escena el elenco de COMET (Compañía Mendocina de Espectáculos Teatrales) en el Club Israelita Macabi.

Si bien la obra presenta fallas en su estructura, tiene algunos recursos reideros de mal gusto y un evidente carácter moralizante, por otra parte posee aciertos que fueron bien aprovechados por el director y los actores y contó con el beneplácito del público.

No es nada fácil tomar el tema de la muerte en el seno de una "familia" actual en solfa y a la vez empaquetarlo dentro del absurdo, para lograr a la vez la risa, la compasión y la crítica. Los personajes son crueles, especulativos, astutos, superficiales e inconcientes. Llevados a la farsa resultan grotescos y el peligro de caer en lo burdo es grande. La sobriedad impuesta por el director, Benito Taliti, hizo del espectáculo un feliz pasatiempo. Movió los actores con ritmo, a pesar del personaje a cargo de José Parlanti, que hace de relator y quita fuerza a lo especificamente teatral que es la representación. La simpatía de Parlanti salvó en buena medida el escollo y el resto del elenco aportó su gracia y veteranía.

Luisa Gámez prestó sus grandes condiciones de actriz a Lucrecia, la amante cordial, astuta, sensual; Marcelo Duval como Gerardo; Juan Palacios como Marcelo y Estelvio Suárez Arfén como Baltazar tipificaron en forma excelente a tres variaciones de un mismo estereotipo: el machista acomodaticio, oportunista y contemporizador para beneficio propio. Walter Beltrán volvió a poner en evidencia sus dotes histriónicas con el funebrero y Rosa Figuero hizo una María convincente. Juan Guinovart, en breve rol, dio una buena caracterización del borracho y con menores intervenciones, Liliana Lerner (la mucama), Alicia Casares (la vieja) y Raúl Farruche (el viejo) se mantuvieron a tono.

Llama la atención que los actores que hacen de viejos no hayan sido maquillados para el caso. Esto y algún nerviosismo son los únicos defectos que cabe apuntar y que no dejamos de lado porque se trata de un grupo de grandes condiciones que ha dado muchas veces, como ahora, muestras de talento, ingenio, inteligencia y constancia. Si por ellos queremos ver el nivel actoral de Mendoza debemos concluir en que el teatro en la Provincia hace tiempo que llegó a la madurez y nada tiene que aprender del amplio movimiento nacional. Otro tanto vale para el orden técnico, con dos nombres conocidos por su largo oficio y sus condiciones: Alfredo Ahumada en la iluminación y Juan Guinovart. La adecuada ambientación y escenografía son mérito de Walter Beltrán. En la coordinación técnica, Joaquín Muñoz.

Julie Andrews con Robert Reed

Vuelve Julie Andrews con una película musical: "La Estrella"

En el cine Premier, en exhibiciones regulares de la fecha, se verá "La Estrella", producción estadounidense que cuenta como protagonistas a Julie Andrews, Richard Crenna, Michael Craig, Daniel Massey, Robert Reed y John Collin.

La trama gira sobre la rutilante carrera de Gertrude Lawrence (Julie Andres), quien se inicia en pequeños teatros ingleses, contrae apresurado matrimonio con un modesto empleado y se revela al tener que remplazar, circunstancialmente ,a la primera figura de la compañía. Logra entonces imponer su talento y obtiene sucesivos éxitos como cantante y actriz, paralelamente a sus reiterados fracasos sentimentales: divorcio, romances frustrados, desentendimientos con su hija y por último la bancarrota.

"La Estrella" contó con la dirección de Robert Wise y fue filmada en color de luxe en el sistem Tood Ao 70.

Complementa "La verdad prohibida", con Jean Louis Trentignant, Bernardette Lafont y Michel Bouquet. Dirigió Nadine Trentignant.

Representante de la Asociación de Escultores

La Asociación Argentina de Artistas Escultores ha designado como delegado de esa institución para la provincia de Mendoza a Roberto Rosas, en reconocimiento a "los méritos de su labor escultórica", expresa la nota firmada por Enrique Suárez Marzal (presidente) y Constante Orlando Paladino (secretario) de la institución metropolitana.

El carácter de la carta-designación es el de "Credencial Representativa", para actuar y gestionar en procura de "beneficios comunes y en solidaria proyección cultural".

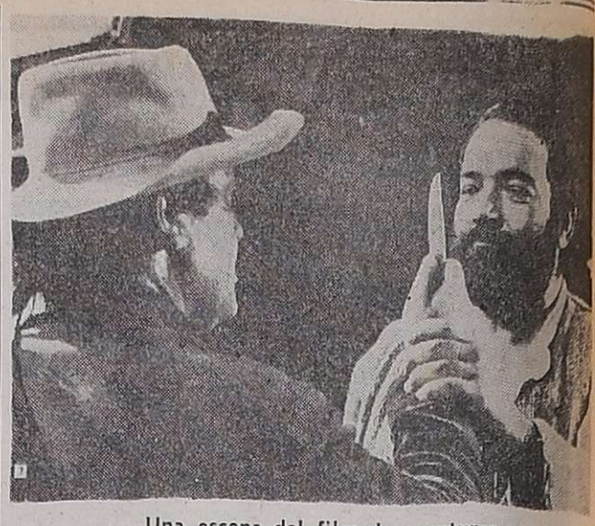

Una escena del film de aventuras.

"Un caso de escopeta" al estilo Trinity, en el Cóndor

Paul y Michael son dos amigos sin profesión. De pronto, se ven envueltos en una serie de aventuras al encargarles el ejército la localización de una fábrica clandestina de armas, similares a las que usan los militares.

El dúo, que utiliza los trucos que hicieron famosas la películas de Trinity, descubre que el taller se ubica en un vagón de ferrocarril. Reciben una recompensa del gobierno, pero el importe de la misma no les alcanza para pagar los destrozos ocasionados durante la dura gestión.

"Un caso de escopeta", que así se llama la película, será puesta en pantalla hoy por el cine Cóndor. La protagonizan Paul Smith y Michael Coby, bajo la dirección de Ferdinando Baldi. Fue filmada en Technicolor y Techniscope y su duración es de 90 minutos.

Complementa el programa "Bugsy Malone", un film que se ha visto recientemente en Mendoza, protagonizado por niños.

Dos "westerns" policiales en cartelera del América

El cine América ha conformado un programa especial para aquellos espectadores que gustan de los "westerns" policiales. Para entrar "en calor" exhibe "Fibra de valientes II parte" que narra nuevas aventuras episódicas del sherif de Tennesee, Bufford Puser, un personaje que existió realmente y que fue ídolo de los norteamericanos por su accionar contra la delincuencia.

Esta vez se trata de una banda de adulteradores de whisky, a la que combate y destruye, como es natural.

Luego viene "Fuerza Zebra", una producción que logra el objetivo de entretener y apasionar a los adictos a este tipo de films, donde el misterio de la mafia, la lucha entre gavillas y un equipo de ex combatientes provocan la suficiente "salsa" como para que en ella naden a su gusto.

El éxito de público ha impuesto que ambas películas sigan en segunda semana.

Personaje de "Fuerza Zebra"

Interesante espectáculo en el hogar Monseñor Orzali

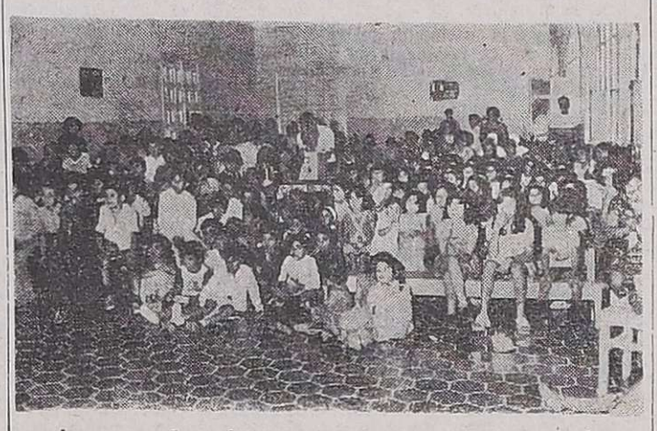

Los pequeños observan atentamente el espectáculo

En el hogar Monseñor Orzali se ofreció un espectáculo para niños que estuvo a cargo del elenco de teatro que dirige Hugo Gálvez Arangüena. Además, el Servicio Cultural e Informativo de los Estados Unidos de Norteamérica ofreció una proyección de films de dibujos animados y documentales. Por otra parte, merced a donativos de distintas instituciones y empresas se obsequió a cada niño juguetes y golosinas.

Asistieron a la función los pequeños alumnos del establecimiento, que colmaron el local utilizado para la función.

En primer término los niños observaron atentamente la proyección de las películas documentales y luego se presentó la obra "Mis cinco muñecos", de Reinaldo Maggi, con música de Norberto Califano. El elenco estaba integrado por: Ana María Nani, Liliana González, Alberto Luis Piantino, Patricio Urzúa, Cristina Agoglia, Daniel Boedo y Manuel Angel Madariaga.

Los pequeños siguieron atentamente el relato y participaron activamente en las partes que exigían de su intervención. Al final, prácticamente los niños se habían integrado al argumento, divirtiéndose enormemente con la experiencia.

Por último se entregó un juguete y golosinas a cada uno de los pequeños.

Para el cargo de director sinfónico llaman a concurso

La Subsecretaría de Cultura de Santa Fe dispuso convocar a concurso abierto, con alcance nacional, de antecedentes y oposición, para proveer el cargo de director de la Orquesta Sinfónica Provincial de Rosario, actualmente vacante por el alejamiento del maestro Jorge Rotter.

La inscripción vence el 10 de diciembre, llevándose a cabo las pruebas de oposición los días 13 y 14.

Integrarán el jurado los maestros Washington Castro, actual titular de la Orquesta Sinfónica de Santa Fe; Juan Carlos Zorzi, del cuerpo estable del Teatro Colón, y Guillermo Bonet Muller, titular del Instituto Superior de Música de la Universidad del Litoral.

Actividad anual de una subcomisión de cultura

La subcomisión de cultura del Club del Personal del Banco de Mendoza, integrada por Elléale Gerardi como presidente, Walter Franke vicepresidente y Jerónimo Castillo y Rubén Francisco Sosa como secretarios, dio a conocer un resumen de los actos culturales realizados durante un año de actuación.

Expresa que difundió y estimuló las manifestaciones artísticas en todos sus niveles con concurso de pintura infantil; concurso provincial de poesía —cuyos poemas premiados fueron editados en una plaqueta literaria—; presentación y edición del libro de sonetos "Pórtico" de Jerónimo Castillo y exposición de poemas ilustrados, por integrantes de la Sociedad Argentina de Letras, Artes y Ciencias (SALAC) Filial Mendoza. También indica que colaboró en la organización del "Primer gran recital de canto y guitarra", donde intervinieron Cacho Tirao, Los Andariegos, Ecos del Ande, Canto Trío y el recitador José Quiroga. Presentó igualmente un espectáculo audio-poe-pantomímica, sobre poemas de Vilma Vega con libretos y dirección de Elléale Gerardi, la actuación de los mimos Raúl Giménez y Alicia Peñafort y la locución de Rodolfo Ricolfe.

En música auspició la actuación del quinteto de vientos de la Escuela Superior de Música de la Universidad Nacional de Cuyo, y la del coro del Instituto Cuyano de Cultura Alemana Goethe, dirigido por el profesor Ricardo Perotti.

En artes visuales realizaron exposiciones de sus obras los siguientes artistas plásticos: Elléale Gerardi, Aldo Rabouin, José Martí, Eduardo Amieva, Honorio Barraquero, María Luisa Piano, Miguel Angel Capmany, Ramón Orlando Olmedo, Sara Giménez, Martha Palumbo, Grupo P.A.N. (Propulsores del Arte Nacional), Rosa Caligiore y Esther Galindo, Grupo A.P.I.M. (Artistas Plásticos Independientes de Mendoza) y Carlos Alessandro Celesti.

A un congreso adhiere hoy el coro de Cámara

En la sala del teatro Independencia actuará hoy, a partir de las 21, el Coro de Cámara de la Escuela Superior de Música. Lo hará bajo la conducción del maestro Carlos W. Barraquero.

El concierto se ofrece en adhesión al Segundo Congreso Nacional de Gastroenterología, que se está llevando a cabo en nuestra capital. El público tendrá libre acceso.

Sigue en tercera semana "Al tronar de las motos"

La documental motociclística "Al tronar de las motos" entra hoy en su tercera semana de exhibiciones en el Opera.

El furioso rugir de los motores, las temerarias acciones de los profesionales que corren tanto sobre hielo, como a campo traviesa, en pleno desierto o en veloces pistas, sigue atrayendo al público.

Steve Mc Queen es la estrella del film, pero en realidad no hace más que representar su vida de corredor, entre los campeones de la especialidad, condición a la que Mc Queen aspira a llegar. Steve ha corrido multitud de carreras sobre automóviles y ha protagonizado películas donde demostraba su capacidad conductiva, realizando maniobras increíbles. En esta oportunidad optó por los vehículos de dos ruedas, donde los riesgos son mayores.

Sintetizando: es evidente que a los mendocinos les gusta el ruido y se identifican con "Al tronar...".

Complementa una deliciosa comedia francesa: "Buenas noches, Alejandro", que conforma el aspecto artístico del espectáculo.

Resultado del IV Festival de la Canción y la Voz

SAN JUAN, (Puerto Rico) 23 (UPI). — El cantante venezolano Luis D'Ubaldo fue declarado ganador en el "IV Festival Internacional de la Canción y de la Voz", que se realizó en esta capital.

D'Ubaldo consiguió 58 puntos por la interpretación de la melodía titulada "La rebelión" composición de los venezolanos Gratelot Santander y Luis Cruz.

Seguido de D'Ubaldo, quedó en segundo lugar Patricia Maldonado, de Chile, quien interpretó la melodía titulada "Algún lugar", que consiguió 56 puntos, y la tercera posición correspondió a la puertorriqueña Margie Noriega, con la canción "Serás siempre mío", una interpretación del compositor y ex cantante puertorriqueño Pepe Luis, que consiguió 55 puntos.

POMAR
"el reloj del futuro"
INCABLOC

HOY CONT. DE 14 A 24 PREMIER
JULIE ANDREWS COMO
LA ESTRELLA
TECNICOLOR
UN FILM DE ROBERT WISE
JEAN-LOUIS TRINTIGNANT
LA VERDAD PROHIBIDA
APTA PARA TODO PUBLICO

4ª SEMANA ROXY
CONT. DE 14 A 24
6 OSCARS DE LA ACADEMIA
AL PACINO
TECNICOLOR TARDE DE PERROS
PROHIB. MEN. 18 AÑOS Warner Bros

CINEMA HOY APTO PARA TODO PUBLICO
CONT. DE 14 A 24 HS.
TRIPLE PROGRAMA!
HABLADA EN CASTELLANO
"VACACIONES en COLORES"
ALI BABA Y LOS 40 LADRONES TECNICOLOR
PulGarcito TECNICOLOR

Era una adolescente...
y en los brazos de su propio raptor se convirtió en mujer!
Linda Blair Martin Sheen
DULCE PRISIONERA
HOY CINE LAVALLE
ADEMAS
EL PIBE QUE CONMOVIO AL MUNDO
RENATO CESTIE
LOS BLANCOS CABALLOS DE AGOSTO

UNA PRUEBA QUE LO BUENO CONTINÚA...!
Cada asalto era un alarde de audacia...
¡Un desafío al vértigo!
FUERZA ZEBRA
TECHNICOLOR
PROH. MEN. 18 AÑOS
MAS DE CIEN PERSONAS TRAMAN MI MUERTE...
...PERO NADA NI NADIE ME HARA RETROCEDER!
"Algo así como un Serpico sureño" Clarín
FIBRA DE VALIENTES Nº 2
con BO SVENSON como BUFORD POSSER
RICHARD JAECKEL - NOAH BEERY
HOY 2ª SEMANA CINE América REFRIGERACION
QUE CLASE DE HOMBRES SON ESTOS..?
STEVE McQUEEN
MALCOLM SMITH MERT LAWWILL
AL TRONAR DE LAS MOTOS
APTA PARA TODO PUBLICO
Dirección BRUCE BROWN - Música DOMINIC FRONTIERE
TECHNICOLOR
en el programa:
buenas noches, alejandro
Philippe Noiret • Pierre Richard YVES ROBERT COLOR
HOY 3ª SEMANA GRAN CINE OPERA

HOY UN PROGRAMA MARAVILLOSO! CENTER
CONT. DE 14 A 24
PROHIBIDO MEN. 18 AÑOS
LA FAMA Y LA RIQUEZA NO PUEDEN EVITAR LA INTRIGA, LA PROMISCUIDAD Y EL ODIO!
TECNICOLOR
"Una Vez No Basta"
PROHIBIDA MENORES 18 AÑOS
KIRK DOUGLAS - ALEXIS SMITH - DAVID JANSSEN
DEBORAH RAFFIN - GEORGE - HAMILTON
¡Reencuentro de dos adolescentes veteranos en el amor!
con la pareja de "amigos"
Anicée Alvina • Sean Bury
Amigos... y Amantes
TECNICOLOR
No deje de verlas!
24|11|F|54158|24|11

La Bodega del 900
HOY CENA
NOCHES BAILABLES
ORQUESTAS TODOS LOS RITMOS
RESERVAS a los Tels.: 262773 - 262775

NI "ZAMBOMBA", NI "METRALLETA"
AHORA NOS LLAMAN "UN CASO DE ESCOPETA"
PAUL SMITH - MICHAEL COBY
APTA TODO PUBLICO
HOY ESTRENO NUEVO CINE TEATRO CONDOR

DOLARES - CHILENOS
SI QUIERE COMER BIEN Y QUE LE SALGA BARATO
PARRILLADA Y RESTAURANTE EL MESON DE LA CAZUELA
Le toma el dólar a $ 250,00 y el peso chileno a $ 150,00
ALMUERZO Y CENA — Godoy Cruz 370 - Teléfono 238437
15|11|F|50371|30|11

CINES Y TEATROS

CENTRO

AMERICA - Hoy, de 13.45 a 24 hs. "FUERZA ZEBRA" y "FIBRA DE VALIENTES Nº 2".

CENTER - Hoy, de 14 a 24 hs. "UNA VEZ NO BASTA" y "AMIGOS Y AMANTES".

CINEMA - Hoy de 14 a 24 hs.: "LAS AVENTURAS DE PULGARCITO", "ALI BABA Y LOS CUARENTA LADRONES" y "VACACIONES EN COLORES".

CITY - Hoy 15 a 24 hs.: "LAS SANDALIAS DEL PESCADOR" y "Un EXTRAÑO AMOR".

CONDOR - Hoy de 14.30 a 24 hs.: "UN CASO DE ESCOPETA", y "BAGSY MALONE".

LAVALLE - Hoy, de 14 a 24 hs. "DULCE PRISIONERA" y "LOS BLANCOS CABALLOS DE AGOSTO".

LUXOR - Sala cerrada por grandes reformas.

OPERA - Hoy de 14.30 a 24 hs.: "AL TRONAR DE LAS MOTOS" y "BUENAS NOCHES ALEJANDRO".

PREMIER - Hoy de 14 a 24 hs.: "LA ESTRELLA" y "LA VERDAD PROHIBIDA".

ROXY - Hoy, de 13.45 a 24 hs: "TARDE DE PERROS" y "QUERIDA LUISA".

GRAN REX - Hoy 14 a 24 hs.: "DUELO EN EL CAÑON DEL DIABLO" y "LOS CONTRABANDISTAS".

AUTOCINE BROADWAY - Hoy 21,30 hs.: "Don Quijote cabalga de nuevo" y "Al ponerse el sol".

EL CERRO CINE AUTO - Hoy a las 21.30 hs.: "Terremoto" y "Fuga sin fin".

AUTOCINE MENDOZA - Hoy 21.30 hs.: "Andrea" y "Los chicos crecen".

SAN MARTIN

MONUMENTAL - Hoy 21,30 hs.: "Adios Muñeca" y "Los hombres del clan".

RIVADAVIA

DUCAL - Hoy 21,30 hs.: "Los violines del baile" y "Ladrón, marido y amante".

SAN RAFAEL

IDEAL - Hoy de 14 a 24 hs.: "Indio" y "Un hombre llamado Amén".

En un último desesperado esfuerzo para evitar la Tercera Guerra Mundial se reúnen secretamente los más prominentes líderes del mundo y fracasan. Entonces es llamado a actuar un hombre... un hombre que fue prisionero de un campo ruso de trabajos forzados... un hombre que es ahora el Papa.
Anthony Quinn David Janssen Leo McKern Barbara Jefford
Oskar Werner Vittorio De Sica Sir John Gielgud Rosemarie Dexter
en el esplendor de 70 mm.
Sir Laurence Olivier
Metro-Goldwyn-Mayer presenta una producción de tercera clase
LAS SANDALIAS DEL PESCADOR
Además:
UN EXTRAÑO AMOR TEATRO CITY
HOY
DECIDIERON PRACTICAR UN PELIGROSO DEPORTE: BURLARSE DE LA LEY
"LOS CONTRABANDISTAS"
("MOONRUNNERS")
PROHIBIDA MENORES 18 AÑOS
JAMES MITCHUM • KIEL MARTIN
Dirigida por GY WALDRON • COLOR
Además:
JAMES GARNER SIDNEY POITIER
EN LA PRODUCCION DE RALPH NELSON
DUELO EN EL CAÑON DEL DIABLO
cine GRAN REX

Notas Sociales

Casamientos

En la capilla del Colegio María Auxiliadora se bendecirá el 10 de diciembre, a las 21.30, el casamiento de la señorita Beatriz Elena Gabrielli Pithod con el señor José Ramón Santamarina Bosch. Serán padrinos por la novia, el doctor Alfredo Carlos Gabrielli y su señora Adela Pithod y por el novio, el doctor Mario Federico Santamarina y su señora Arminda Bosch. Testificarán esta ceremonia la señorita Claudia Bouhid Raffo y el señor Gerardo Grosso Julián. En el acto civil, a efectuado, fueron testigos la señorita Nora Nofal Alonso y el doctor Mario Lorenzo Santamarina Bosch.

—Pasado mañana, a las 21.15, en la parroquia de Nuestra Señora de Luján, de San Rafael, se celebrará la boda de la señorita María del Carmen Lorca Zammarrelli y el señor Omar Néstor Hueda Tapia. Actuarán como padrinos por la novia, la señora Nelly Blanca Zammarrelli de Lorca y el señor Luis María Lorca y por el novio, el señor Yamil Hueda y su señora Adela Tapia, y como testigos, el señor Rubén Calle y su señora María Cristina Tapia. El día anterior oficiarán de testigos en el acto civil el señor Alfredo Schiavone y su señora Silvia Izaguirre.

—Se efectuó ayer el casamiento de Mercedes Castro y el señor Luis Sergio Moreno.

—BUENOS AIRES, 23. — En la intimidad quedará consagrado mañana, a las 16, en la capilla de Nuestra Señora del Refugio, de San Isidro, el matrimonio de la señorita Silvia Mónica Llausás y el señor Pascual Fideli.

Bodas de plata

Con una misa de acción de gracias que se rezará el sábado, a las 12, en la catedral de Nuestra Señora de Loreto, celebrarán venticinco años de matrimonio el señor José Roberto Vilomara y su señora Felisa Somma.

Compromiso

El padre Jorge Barrera oficiará una misa hoy, a las 20, en la capilla del Colegio de Nuestra Señora de la Misericordia, en cuyo transcurso se formalizará el compromiso de la señorita Susana Podestá y el señor Guillermo Monserrat.

Demostraciones

Para despedir de la vida de soltera a la señorita Cecilia Buzeta y al señor Carlos Alberto Day, el doctor Jorge Horacio Day y su señora Carmen Leal Ozán les sirvieron ayer un almuerzo. Con igual motivo, la señora María Mercedes Day de García Vieira y la señorita María Cristina Alasio reunieron a las amigas de la novia en un té.

—En obsequio de la señorita Elena Graciela González y del arquitecto Rodolfo Carlos Delgado, quienes en breve contraerán matrimonio, la señorita Alicia Dell'Agnola les brindó una copa de champaña. A su vez, la señorita Norma Cristina Gallego ofrecerá hoy un té a la novia.

Reuniones

En obsequio de sus hijos Raúl y Patricia, que cumplieron años, el señor Raúl Arizu y su señora Susy Contreras les reunieron a sus amistades.

—El señor Marcelo F. Gregorio y su señora Beatriz Ozán ofrecieron una reunión a las relaciones de su hijo Marcelo Fabián en ocasión de festejar su cumpleaños.

—El Centro de Copistas para Ciegos "Santa Rosa de Lima", que preside la señora Estela Pena de Iervolino, realizará la última reunión del año mañana, a las 18. Asistirá especialmente invitado el asesor del centro, padre Antonio Pena y en la oportunidad recibirán la visita de las damas del Rotary Club Mendoza Este, quienes efectuarán un donativo a la entidad.

—La Campaña Mundial contra el Hambre, acción Pro-Desarrollo, tendrá reunión mañana, a las 18, en su local de Galería Tonsa.

—Hoy, a las 16.30, en Azopardo y Florencio Sánchez, de Godoy Cruz, efectuará la última reunión del corriente año la comisión cooperadora de la Escuela Helen Keller.

Asamblea

La Asociación de Nuestra Señora del Rosario de Pompeya, cuya presidencia ejerce la señora Lydia Moretti de Vera, ha convocado a sus socias a la asamblea general ordinaria que tendrá lugar en Patricias Mendocinas 3331 hoy, a las 18.

Beneficencia

Mañana, a las 11.30, en el Hospital Emilio Civit, se habilitará la sala V de mujeres con las reformas funcionales introducidas por la comisión cooperadora, que preside la señora Angélica Suárez de Jofré.

—La Sociedad de Damas de Beneficencia de San Rafael, entidad que sostiene al Hogar Las Mercedes, organiza una cena que se llevará a cabo el 4 de diciembre, en dependencias cedidas por Petrosur. La reunión tiene por objeto reunir fondos para solventar los gastos que origina la atención del hogar.

Rotary Club

El próximo viernes, a las 17, se reunirá en un té la Federación de Ruedas de Esposas de Rotarios. El encuentro se hará en la residencia de su presidenta, señora Elisa Gras de Vidal, Francia 940, La Puntilla.

Enfermos

La señora Anahí Susana Espiño de Pritz se restablece luego del nacimiento de su hija Ana.

—Se encuentra enferma la señora Alicia Arizu de Brugaleta.

—Es satisfactorio el estado de la señora Clara Ozán de Guzzanti y el de su hijo Diego Alfredo.

—Se recupera de la operación a que fue sometido Carlos Armando Aguirre Fabnóe.

Viajeros

De Buenos Aires la señora Edith Fernández Correa de Azaretto y su hijo Roberto Samuel, la señorita Julia Fernández Correa.

—De Santa Fe la señora Beatriz A. S. de Contreras y la señorita Mercedes Arteaga Solá.

—De Chile la señora Isabel Bravo de Colucci, el doctor Andrés Omar Marín y su señora María Cecilia Colucci.

—De Buenos Aires el ingeniero Arrigo Bonino.

—A Buenos Aires los doctores Alberto Córica, José Daniel López Laur y Luis Córica.

Misas y funerales

Se oficiarán misas:

Hoy, a las 20, en la parroquia de San Agustín, por el alma del señor Blas Correa.

—Hoy, a las 20, en la parroquia del Inmaculado Corazón de María, por el alma de la señorita Ester González Ortiz, ofrecida por la comisión de Cáritas Diocesana a su benefactora.

—Mañana, a las 20, en la capilla del Colegio María Auxiliadora, por el alma del doctor Oscar Cohn.

Entrega de pañales, sábanitas y ropa para bebés, al hospital Emilio Civit, producto de una campaña.

Campaña del pañal: donación al hospital Emilio Civit

Terminó la "Campaña del pañal", organizada y llevada a cabo por el Comité de Damas del Club de Leones Mendoza. Los artículos recolectados fueron entregados a la dirección del Hospital Emilio Civit, durante un acto realizado en el despacho del director. Estuvieron presentes, la presidenta del citado comité, Emma Quilici de Puerta; la vicepresidenta, Tea Desmery; la secretaria, Pilar Lucena de Salas; la tesorera, María Cardelbo de Fragapane; la protesorera, Alicia Boireau y la señora Teresa de Lotero, miembro de la misma. Además, asistió el doctor Juan Carlos García Ocanto, presidente del Club de Leones Mendoza.

Del hospital estuvieron su director, doctor Enrique Mampel y las integrantes de la cooperadora, Angélica Suárez de Jofré, presidenta; María Rivieri de Saldivar, vicepresidenta; Laura C. de Brero y Sonia de Castro, integrante de la entidad.

La presidenta del comité donante leyó el acta de entrega de los elementos y luego destacó el éxito de la campaña. Se hizo hincapié en el apoyo logrado de la población de Mendoza y de una firma comercial especializada en la venta de artículos para bebés, como así también, la adhesión y la importancia de las donaciones que hicieron la escuela "Ricardo Báez", de Las Heras y los jardines de infantes Anteojito y Antifaz, de Godoy Cruz y Pinocho.

Se informó asimismo, que durante esta campaña se recibieron no solamente miles de pañales nuevos, sino también otros elementos para el ajuar del recién nacido, como ropitas, sabanitas, etc. y de la casa comercial a que aludimos, una importante donación.

Entidades Científicas

Sociedad Argentina de Pediatría Filial Mendoza. Ha organizado un curso de Neumonología Infantil que se desarrollará entre el viernes y sábado próximos y será dictado por profesionales del Hospital "Roberto del Río", de Santiago de Chile. Los doctores Eliana Ceruti, Carlos César y Armando Díaz, desarrollarán los temas "Bronquitis obstructiva recidivante. Asma Bronquial" y "Neumonitis intersticial. Insuficiencia respiratoria, tratamiento".

La primera conferencia se dictará el viernes, a las 21, en el salón de Química Argentina y la segunda, en la Cátedra de Medicina Infantil, el sábado a las 9. Las inscripciones se reciben en la Biblioteca de la Sociedad Argentina de Pediatría y en Química Argentina.

El Rotary Club Mendoza agasajará a un profesional

El señor Enrique Antonio Ferrari, jefe de Noticias de LOS ANDES, será incorporado hoy como socio del Rotary Club Mendoza, en la sesión ordinaria que la entidad realiza tradicionalmente los miércoles, a las 21.30, en el Plaza Hotel.

La reunión de hoy también estará dedicada, de manera muy especial, a agasajar al escribano Angel Herrera Reynals, con motivo de sus bodas de oro profesionales.

El programa preparado para la oportunidad es el siguiente: lectura del noticioso semanal, a cargo del señor Roberto P. Zabala e incorporación del señor Ferrari como nuevo socio. El periodista será presentado por el doctor Ambrosio Gilardi, mientras que la carta inaugural será leída por el doctor Emilio Jofré; agasajo al escribano Angel Herrera Reynals, a cargo del doctor Humberto J. Notti y disertación del señor Herrera Reynals sobre el tema "Mi vida a través de la profesión de escribano".

Una delegación de damas rotarias asistirá al acto, al que también concurrirán autoridades judiciales y del Colegio Notarial, como asimismo, colegas del agasajado. A las 20, sesionará la junta directiva.

A un congreso de podología adhirió la Provincia

El gobierno de Mendoza, a través del Ministerio de Bienestar Social, auspicia el "III Cogreso Latinoamericano de Podología", que organizado por la Confederación Latinoamericana de Podología y la Asociación de Podiatras del Paraguay, se efectuará en la capital de ese país del 25 al 27 del actual.

En la misma resolución ministerial fueron designados representantes del Ministerio de Bienestar Social, los profesionales de esa rama auxiliar de la medicina, Evar Antonio Piña, Héctor Emilio Doña y Vicente D'Agostino, con ejercicio, respectivamente, en los hospitales El Carmen, Emilio Civit y Héctor F. Gailhac. Los dos primeros, a su vez, concurrirán al citado congreso en su calidad de presidente y secretario, respectivamente, del Círculo de Podólogos de Mendoza.

Los designados, al finalizar su misión, deberán elevar un informe al Ministerio de Bienestar Social con las conclusiones que se obtengan en el congreso.

FOTOS CARNET
12 Fotos $ 250
FOTO LUZ y SOMBRA
SAN JUAN 1346
24|11|C|292|24|11

Participaciones

FERNANDEZ - MAGISTOCCHI	25-11-76
ARGUMEDO - ERICE	27-11-76
POLLINI - MORENO	27-11-76
BELLESTAR - FORESI	27-11-76
TAUIL - LEVIN	27-11-76
BUZETA - DAY	2-12-76
SANCHEZ - FERNANDEZ CORREA	3-12-76
URQUIZU - CASTRO	4-12-76
MOGUILLANES - GIL BELLONI	4-12-76
RETA - MARIAS	4-12-76
RAMALLO - GEI	8-12-76
MOYANO - DOMINGUEZ	10-12-76
SIMONASSI - LOPEZ	10-12-76
GABRIELLI - SANTAMARINA	10-12-76
ROMAN - DOMINGUEZ SANCHEZ	10-12-76
QUIROGA - DIK	11-12-76
FARMACHE - ZOGBI	16-12-76

Las listas de casamiento respectivas se encuentran en CASA KONIG, donde Ud. podrá elegir los más lindos e inolvidables obsequios de boda.

Casa Konig
SIGLO II
MAS DE CIEN AÑOS CINCELANDO UN PRESTIGIO EN MENDOZA
SAN MARTIN 1212
RADIUX

Tunuyán

Demostración ofrecida a seis maestras que se acogieron a la jubilación.

Agasajo a docentes

TUNUYAN. — Con un emotivo acto que se cumplió en el salón de actos del barrio Jardín fueron agasajadas seis docentes que recientemente se acogieron a los beneficios de la jubilación tras más de 25 años de labor docente. Son ellas las señoras Enriqueta Pederzoli de Cané, Yolanda Alba Najul de Alonso, Lidia RosaJury de Daruich, Leontina González de Sanjulián, María Isabel Amieva de Caram y la señorita Beatriz Navarro Vilches. Asistieron al homenaje el señor Prudencio Vidal Amieva en representación de la Asociación de Educadores Provinciales Jubilados de Mendoza, docentes de distintos establecimientos educacionales de la zona, ex alumnos de las docentes agasajadas y numerosos invitados.

El acto dio comienzo cuando la actual directora de la Escuela Nº 351 "Vicente López y Planes", establecimiento donde prestaron servicios las docentes homenajeadas, señora Petra Cortez de Delgado se refirió a la personalidad de cada una de las docentes que de ahora en más gozarán de un merecido descanso. Se dio lectura luego a un sinnúmero de notas y telegramas de felicitación que fueron enviadas a las agasajadas desde distintos puntos de la Provincia.

Seguidamente fue servida una cena y a los postres se hizo entrega a cada una de las docentes homenajeadas de sendas medallas recordatorias instituídas por la Escuela "Vicente López y Planes". Les fueron entregadas por quienes fueron sus alumnos en actos de gran emotividad. También les fueron entregados presentes florales y otros obsequios instituídos por el Rotary Club y el comercio de la zona. Finalmente habló en representación de las seis docentes la señora Enriqueta Pederzoli de Cané para destacar las virtudes y la bondad puesta de manifiesto por sus compañeras a lo largo de tantos años de estar entregadas a la grata tarea de enseñar.

Valle de Uco

Darán comienzo mañana los festejos departamentales

TUNUYAN. — Mañana darán comienzo los actos en conmemoración del 96º aniversario de la fundación del departamento.

Con tal motivo se ha preparado el siguiente programa de actos: Día 25, a las 17.45, en la casa municipal, saludo de autoridades civiles, militares y eclesiásticas al gobernador de la provincia, brigadier mayor R.E. Jorge Sixto Fernndez; 18.15, misa en la parroquia Nuestra Señora del Carmen de Tunuyán; 19, desfile cívico - militar con la participación de unidades de la Guarnición de Campo Los Andes, Gendarmería Nacional y Cuerpo de Motociclistas de la Policía de Mendoza; 20.30, inauguración de la Feria Regional "Expo - Uco" 76 en el Centro Polideportivo Municipal.

Día 26, a las 18.30: acto organizado por el Centro Cultural del Magisterio Nacional "Clotilde Guillén de Rezzano" disertación sobre "Poblaciones pre - hispánicas de Tunuyán" por el profesor Jorge I. Segura; recital a cargo de los Niños Cantores del Valle de Uco, con la dirección de Egidia Lo Giúdice; exposición de documentos históricos relacionados con la creación del departamento de Tunuyán en el local del Colegio del Niño Jesús; a las 21, festival de boxeo profesional en el Centro Polideportivo Municipal.

Día 27, a las 18.30, galas gimnásticas departamentales, en campo de deportes de Tiro Club Sportivo Tunuyán.

Día 28, a las 9, maratón Ciudad de Tunuyán; a las 9.30, iniciación del torneo de ajedrez intercolegial en el Club Social El Retorno; a las 20.30, acto de apertura de la exposición de pinturas, de María Luisa Piano, Roberto Arentsen y Raúl Capitani; presentación a cargo del poeta mendocino Amílcar Urbano Sosa.

Día 29, a las 20.30, vóleibol intercolegial en el Centro Polideportivo Municipal.

Día 30, a las 21, cuadrangular de hóckey sobre patines con la participación de Independiente Rivadavia, Y.P.F., Andes Talleres y Giol. Día 1º, a las 20.30, hándbol intercolegial en el Centro Polideportivo Municipal.

Día 2, a las 21.30, actuación de la Agrupación Sinfónica de Mendoza, con la dirección del maestro Carmelo Duci en la Municipalidad de Tunuyán, a las 22, final de hóckey sobre patines en el Centro Polideportivo Municipal.

Día 3, 21.30 actuación de la Escuela de Danzas de la Municipalidad de Tunuyán en el Centro Polideportivo Municipal. Día 4, a las 21.30, actuación del Coro Universitario dirigido por el profesor José Felipe Vallessi en el salón de la Municipalidad departamental; a las 22, torneo de básquet masculino interdepartamental en el Centro Polideportivo Municipal.

Día 5, finalización de los actos del 96 aniversario del departamento; a las 9, final del torneo de ajedrez intercolegial en el Club Social El Retorno; a las 9.30, final de la prueba ciclismo "Valle de Uco"; a las 21.30 presentación del ballet Universitario, con la dirección de la profesora María Teresa Carrizo, en la explanada de la Casa Municipal; y a las 22.30, final del cuadrangular interdepartamental de básquetbol en el Polideportivo Municipal.

El Comercio

TUNUYAN. — Comunicó la Cámara de Comercio, Industria y Agricultura que ha invitado al comercio del departamento a adherir a los festejos organizados por la Municipalidad con motivo de celebrarse el 96 aniversario de la creación del departamento. Ha sugerido asimismo a sus afiliados proceder al cierre de sus establecimientos el 25 a las 18.

Los edificios

TUNUYAN. — La Municipalidad local invitó a la población y al comercio del departamento al embanderamiento de edificios y a la preparación de vidrieras alusivas con motivo de celebrarse el 25 el 96º aniversario de la creación del departamento.

La Compañía de Montaña 8 celebró 12 años de vida

CAMPO LOS ANDES — En una lucida ceremonia, la Compañía Ingenieros de Montaña 8 con asiento en Campo Los Andes celebró sus 12 años de vida.

Asistieron el comandante de la 8ª Brigada de Infantería de Montaña, general Jorge Alberto Maradona; el presidente de la Suprema Corte de Justicia, doctor Juan Antonio del Peral; el jefe del Distrito Militar Mendoza, coronel Juan Esteban Echazú; el jefe del Destacamento de Inteligencia 144, teniente coronel Hamilton Barrera; el jefe de la Compañía Telecomunicaciones 141, mayor Rubén E. Paz; el jefe de la Compañía Comunicaciones de Montaña 8, mayor Ramón Angel Puebla; el mayor Ivo Luis Bondono, en representación del Regimiento 11 de Infantería; el comandante del Escuadrón 28 de Gendarmería Nacional, comandante Juan Carlos Isaurralde y el mayor (RE) Carlos G. Barnes Morgan, los intendentes municipales de San Rafael, Tunuyán y San Carlos, coronel (RE) Edgardo Lorca, y señores Pedro Vidal y Pedro Notti, respectivamente; el juez federal de San Rafael doctor Jorge E. Céspedes y el comisario general Raúl Ruiz Soppe; representante del Escuadrón 29 de Gendarmería Nacional, y familiares de los soldados incorporados en dicha unidad.

Los efectivos fueron presentados por el capitán Luis Alberto Stuhldreher al jefe de la compañía, mayor Luis Faustino Alfonso Suárez y éste a su vez al comandante de la Brigada, general Maradona, con quien efectuó la revista y saludo reglamentarios.

El general Maradona y el mayor Suárez saludan a los soldados que recibieron diploma de honor.

El general Maradona hace entrega de un diploma de honor a los padres del dragoneante Cubillos.

Alocución

Luego de entonarse las estrofas del Himno Nacional, el padre Exequiel Rodríguez pronunció una invocación religiosa, tras la cual el jefe de la compañía, mayor Suárez, pronunció una alocución. En uno de cuyos pasajes expresó: "Hoy vive la Patria horas difíciles. Horas de confusión y de dolor. En que aquellos falsos apóstoles de los que habla el Evangelio, muestran en unos casos engañosos espejismos para desviar a la juventud y la convierten en enemiga del hermano y del país; o en otros casos, aún peores, son los sembradores del caos, de la destrucción, de la muerte; las hordas de violencia desatadas, las que cumpliendo consignas que llegaron de afuera, de los enemigos de nuestro modo de vida y de pensamiento, quieren destruirlo en un turbión de desastre y de sangre, que tiene para colmo el marco de la traición".

A continuación, y en representación de los suboficiales, hizo uso de la palabra el sargento ayudante Rubén Darío García, quien dijo: "hoy nos sorprende en la tarea quizá más difícil: la lucha contra la delincuencia subversiva en la cual están empeñadas las Fuerzas Armadas. Ya el flagelo de la sociedad logró sacarnos de nuestros cuarteles para dirigirnos decididamente a reprimirlos con todo el rigor que se merecen; aquellos que, despreciando los derechos humanos, fueron contratados por señores cuyo único dios es la muerte, su bandera la traición, su nacionalidad la delincuencia y sus aberrantes apetitos insaciables los llevan a cometer toda clase de vejámenes en las mentes débiles que, engañadas por falsas promesas, se vuelven contra el orden y la normalidad del país.

Diplomas

Seguidamente, se procedió a la entrega de diplomas a los soldados de la Compañía que se destacaron en la zona de Tucumán, cuyo texto es el siguiente: "Al valor, abnegación y espíritu de sacrificio puestos al servicio de los más altos intereses de la Patria". Los soldados que integraron el operativo Independencia en Tucumán, fueron: dragoneantes Jorge Cubillos, Mario Francisco Peletay y Julio Alberto Olmedilla y soldados conscriptos: Hugo Agüero, Julio Burdizzo, Lorenzo Moyano y Alberto Méndez.

También se entregaron distinciones consistentes en medallas, a los suboficiales mayores Oscar Sebastián García Vila y Julio Alberto Forján, por haber satisfecho más de 30 años simples ininterrumpidos de servicio, distinción que alcanzó al suboficial mayor retirado más antiguo de la zona, Raúl Alvarez y a quien prestó servicios en la Subunidad, Regino Robustiano Rubio.

Al comisario general de policía Raúl Ruiz Soppe y comisario mayor Báez Koltes les fueron entregadas plaquetas recordatorias por su decidida colaboración con el personal militar en la Subárea Operacional 3315, distinción que también alcanzó al oficial subinspector Mussari.

Luego de esta ceremonia, se realizó un desfile de los efectivos rindiendo los honores reglamentarios a las autoridades presentes, culminando los festejos con un almuerzo en las instalaciones de la Compañía, que reunió a las autoridades civiles, militares, invitados especiales y familiares de los soldados incorporados.

San Carlos

Un ensayo presentan hoy en Chilecito

CHILECITO. — Con motivo de cumplir 30 años de fundación la Biblioteca "Mariano Moreno", se ha preparado para hoy, a las 19, un acto cultural y literario.

La directora, señora Amanda Vilches de Baselli, presentará el libro "Análisis socioeconómico de una comunidad rural y su historia", del profesor Francisco F. Aldecua, y la señora Josefina Mondini de Guevara comentará el trabajo de referencia. Posteriormente se inaugurará una muestra pictórica y literaria del concurso que ha organizado la Escuela Nº 411 "9 de Julio", con la participación de todo el alumnado. También se pondrán en venta ejemplares donados por Aldecua y lo recaudado se destinará para la adquisición de textos y útiles escolares.

Operativo Sabín

SAN CARLOS. — El jefe del operativo Sabín en el departamento, doctor Andrés V. Carlavan, ha convocado a los médicos de los centros de Salud de San Carlos a la reunión que se llevará a cabo hoy miércoles a las 22 en Independencia 145, a los fines de planificar la campaña de vacunación antipoliomielítica que se cumplirá el viernes y sábado próximos.

Agradecimiento

SAN CARLOS. — Personal directivo, entidades de apoyo y vecinos de la Escuela Nacional Nº 193 de Cápiz Alto, hicieron llegar a nuestra Agencia en Tunuyán, con pedido de publicación, una nota en la que "agradecen la gestión cumplida en favor de la escuela por los señores Orlando Norberto Casco y Atilio Roberto Vacca como supervisor seccional y supervisor escolar respectivamente". El primero durante una visita que efectuó al establecimiento escolar en compañía del segundo prometió incluir la construcción del edificio para la escuela en el Plan de Edificación Escolar del Consejo Federal de Educación para el próximo año.

Jade
SECRETARIA DE ESTADO DE COMUNICACIONES
encotel
TELEGRAMA
AUGURAMOS ETERNAS FELICIDADES
A ESTAS NUEVAS PAREJAS.
JADE.

FERNANDEZ – MAGISTOCCHI
ARGUMEDO – ERICE
PANASITI – CARREÑO
DABUL – MARZARI
BELLESTAR – FORESI
TAUIL – LEVIN
BUZETA – DAY
GONZALEZ PEREA – DELGADO
SOLA – BLANCO
MOYANO – DOMINGUEZ
GARRIDO – CERUTTI

Las listas de estos enlaces y los mejores regalos, los encontrará en:
Jade
SAN JUAN 1272
BOULOGNE SUR MER 567

L.I.M.C.E.C.
LIGA MENDOCINA DE LUCHA CONTRA EL CANCER
El Cáncer es curable, consulte a tiempo
INSTITUTO DE ONCOLOGIA
MONTECASEROS 1020, Cdad. Tel. 44591

HARTFORD - CAROL - SAN CARLOS - TSUJI - GAMUZA - MIC
Cristal San Carlos
CALIDAD EXPORTACION

VASOS PARA WHISKY lisos, desde	$	222.-
FLOREROS LISOS colores varios	$	483.-
JUEGOS 50 PIEZAS LISOS desde	$	18.724.-
VASOS WHISKY tamaño grande, distintos tallados	$	430.-
VASOS TRAGO LARGO distintos tallados	$	502.-
FLOREROS TALLADOS desde	$	680.-
CENTROS DE MESA desde	$	6.754.-
CENICEROS distintos tallados, medidas y formas, desde	$	1.362.-
JUEGOS 50 PIEZAS distintos tallados, desde	$	24.900.-
JUEGOS 74 PIEZAS distintos tallados, desde	$	37.052.-
BOTELLONES PARA WHISKY tallados, desde	$	3.076.-

JOSE BUZIO LTDA. S.A.
AVDA. SAN MARTIN 621/41 - Mendoza
ESTACIONAMIENTO GRATIS
TSUJI - GAMUZA - MIC - HARTFORD - CAROL - SAN CARLOS
21|11|F|52371|24|11|A

Programas de Radio y TV

Ofrecemos a continuación los programas de acuerdo con el detalle que nos han suministrado las respectivas teleemisoras.

Canal 7 - Mendoza

12.25 Apertura y santoral.
12.30 El pájaro loco.
13.00 Matinée, hoy: "Culpable de crimen", con Dick Powell, Claire Trevor.
14.30 Buenas tardes, mucho gusto.
17.00 El amor tiene cara de mujer.
18.00 El show de Los Tres Chiflados.
18.30 El mundo de Calculín.
19.30 El festival de Tom y Jerry.
20.00 El hombre nuclear.
21.00 Noticiero 7.
21.55 Borocotó en familia.
22.00 Ultima presentación de Maia Plissetskaia en Argentina.
24.00 Los protectores.
0.30 Palabras para recordar - Secret. Medios Comunic.

Canal 9 - Mendoza

12.30 Noticiero en directo.
13.30 Almorzando con Mirtha Legrand.
15.00 Tiempo de vivir.
16.00 Los detectives.
17.00 El club de los amiguitos, con: Te veo veo; Dibujos animados y Johnny Rino.
19.00 El show del Capitán Cascote.
20.00 Los corruptores.
21.00 Noticiero Nueve.
22.00 Galas de teatro: primera presentación de Antonio y Cleopatra.
23.15 Cine en el Nueve.

LRA 6 y LRA 34
Radio Nacional - Mendoza

6.00 Informativo.
6.05 Por los senderos de la patria.
6.30 Efemérides argentinas.
6.35 Por los senderos de la patria.
7.00 Santo Rosario.
7.10 Música típica.
7.30 Informativo (LRA Buenos Aires).
7.45 Recordando éxitos.
8.00 Notas y música para usted.
9.00 Informativo.
9.05 Variedades musicales.
9.30 Boletín cultural.
9.35 Variedades musicales.
10.00 Informativo.
10.05 La ciencia en Francia.
10.20 Pasaporte a la música.
10.30 Estampa ciudadana.
11.00 Informativo.
11.05 Danzas y cantares nativos.
11.30 Momento de reflexión.
11.35 El cofre de las melodías.
12.00 Informativo.
12.05 Concierto de mediodía.
13.00 Informativo.
13.15 Pequeñas joyas musicales.
13.30 Boletín gobierno de Mza. (Cadena Prov. de emisoras)
13.35 Folklore en Nacional.
14.00 Informativo.
14.05 Música ligera.
14.30 Flash juvenil (Direc. de Dif. Mza.).
14.35 Orquestas típicas.
15.00 Informativo.
15.05 Exitos populares.
15.30 Acuarela musical.
16.00 Informativo.
16.05 El libro leído para usted.
16.20 Nuestras danzas.
16.35 El mundo y su música.
17.00 Informativo.
17.15 Concierto de la tarde.
18.00 Informativo.
18.05 Tango y folklore.
18.30 Boletín cultural.
18.35 Ruta musical.
19.00 Informativo.
19.05 Efemérides musical.
19.30 Melodías.
20.00 Informativo.
20.05 Solistas y conjuntos argentinos.
20.30 Arte en Londres.
21.00 Informativo. (LRA Buenos Aires).
21.15 Ballet.
21.30 Nuestra discoteca.
22.00 Informativo.
22.05 Concierto nocturno.
23.00 Informativo.
23.05 Simplemente... para recordar.
23.45 Informativo.
24.00 a 6.00 Desde Mendoza... junto a usted.

Gane $ 12.150.000 m/n.
MENSUALES

EN SUS HORAS LIBRES Y ENTRE SUS RELACIONES Y AMIGOS. SIN DESATENDER SUS COMPROMISOS. SIN OBLIGACION DE HORARIOS. MAYORES DE EDAD. - CON DOCUMENTOS DE IDENTIDAD

Lavalle 168 — Ciudad de Mendoza

24|11|F 53837|24|11

LE OFRECEMOS UN PRESTAMO
CON UN PLAN DE AHORRO SIN SORTEOS

Para que Ud. pueda adquirir o renovar su AUTO - CAMION - PICK UP - 0 KM o USADO de cualquier marca LOCALES, OFICINAS, CAMPOS, MAQUINARIAS, sin anticipo, sin codeudor, con CUOTAS FIJAS, sin adicionales. Permítanos financiarle una vida mejor. A partir de ahora hable con nosotros. Lo esperamos.

Ejemplos Plan 7

INTERES	Cuota	Préstamo
0,50 %	$ 2.275.-	$ 250.000.-
(medio por ciento)	$ 2.730.-	$ 300.000.-
MENSUAL	$ 3.640.-	$ 400.000.-
	$ 4.550.-	$ 500.000.-
SOBRE SALDOS DEUDORES	$ 6.370.-	$ 700.000.-
	$ 8.190.-	$ 900.000.-
	$ 13.650.-	$ 1.500.000.-

PRIMERA EMPRESA DEL PAIS. EN TIEMPO RECORD. del 26/8/74 al 31/8/76, OTORGAMOS PRESTAMOS POR m$n 14.177.400.000.-

Catorce mil ciento setenta y siete millones cuatrocientos mil pesos m/c

Visítenos horario comercio

SAN MARTIN 1136, Pasaje San Martín Local 31 planta baja MENDOZA

Casa Central: MAIPU 231. Bs. Aires

ESTIMULO S.A. de Ahorro y Préstamo para fines determinados.

---

banco municipal de tucumán

REMATARA A NOMBRE Y POR CUENTA DEL SUPERIOR GOBIERNO DE LA PROVINCIA DE TUCUMAN

El día 4 de diciembre desde 9 hs. en el local del BANCO MUNICIPAL DE TUCUMAN, Maipú 70, San Miguel de Tucumán.

AUTOMOTORES - CAMIONES - CAMIONETAS - AMBULANCIAS - MOTOCICLETAS - MATERIAL DE REZAGO - TOPADORAS (Caterpillar, International) - TRACTORES - MAQUINAS BARREDORAS - COLUMNAS DE HORMIGON ARMADO - MOTONIVELADORAS.

EXHIBICION: Desde el 29 de noviembre al 3 de diciembre de 1976, en los horarios de 9 a 12 y de 15 a 19 horas en el depósito de calle José Ingenieros 997, San Miguel de Tucumán y de 8 a 15 horas en depósitos El Cadillal.

Informes y prospectos: En los lugares de exhibición y en el BANCO MUNICIPAL DE TUCUMAN, casa central, Maipú 70 y Suc. San Martín, San Martín 859/61, Tel. 29420, 26861 y 20279.

23|11|F|53626|24|11

¿PLATA?

Joyas antiguas, Pólizas, brillantes, pagamos contado. Efectivo en el acto. Suba 2 pisos

ASCENSOR

San Martín 917 - 2º Piso - Mza.

22|11|C|771|27|11

Cierre su Propiedad con Hormigón Vibrado "VAL-TER"

GANE tiempo y dinero. Evite molestias. Lo entregamos totalmente instalado

CASTELLANO 1019

Tel. 243992 - Dorrego

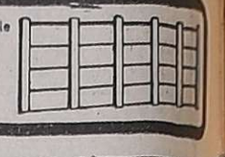

Finca Vendo a 5 Km. Plaza Maipú

9 Has. de viña. Uva tinta regular estado. Derecho de agua abundante. Precio $ 450.000. Por Ha. Avellaneda 337 VILLA NUEVA - TELEFONO 260012

24|11|T|4219|24|11

Chacras de Coria

MAGNIFICO TERRENO, vendemos, 26 x 40 s/pavimento y 3.600.000 al contado. Inf. Banco Oro. MITRE 1378 - CIUDAD

24|11|F|53922|24|11

FABRICA DE TEJIDOS necesita
ENCARGADA CON EXPERIENCIA

Presentarse de 10 a 16 hs. SALTA 669 - GODOY CRUZ

24|11|C|235|24|11

AZUFRE
$ 75.- el Kilo

VENTILADO, 1ra. MARCA San Luis 391 - Tel. 218246 CIUDAD

24|11|C|122|25|11

PALOMAS
COMPRO

CUALQUIER CANTIDAD

LLAMAR TELEFONO 42563 RIVADAVIA — MENDOZA

23|11|F|53635|24|11

NECESITO ALQUILAR

En zona Godoy Cruz, departamento de 1 ó 3 dormitorios Comunicarse después de las 18 hs. al Teléfono 224344

24|11|F|53971|24|11

Ing. Agrónomo o Técnico en Conservas

Necesita fábrica. Absoluta reserva. Describir antecedentes y actuación. Amplio futuro.

Pte. Rte. Diario LOS ANDES "A. P." (13).

23|11|F|53620|24|11

SIPAL
SUPERMERCADOS MAYORISTAS
SELECCIONA FACTURADOR

REQUISITOS: Edad 21 a 30 años. Conveniente con experiencia en el ramo.

PRESENTARSE EN HORARIO DE COMERCIO Bra. de los Andes 691 — San José

24|11|F|53934|24|11

IMPORTANTE EMPRESA
NECESITA

VENDEDORA

LINEA ARTICULOS DEL HOGAR

ADMINISTRATIVA

CONOCIMIENTOS GENERALES PERITO MERCANTIL

SE REQUIERE:

- BUENA PRESENCIA
- EXPERIENCIA ANTERIOR
- TITULO SECUNDARIO

Escribir detallando antecedentes a Poste Restante Empresa (6) Diario LOS ANDES

24|11|F|53974|28|11|A

ALMACIGOS

Vendo pimiento Morrón cuatro cascos, ajíes swift banana, tomate Rossol, Roma y Platense. Carril Viejo a San Juan a 200 Mts. de Estación Y.P.F. El Borbollón.

24|11|C|264|26|11

VENDO TERRENO

Calle Don Bosco y Primitivo de la Reta, Ciudad. 16.90 de frente. Total: 557 m2. Tratar: Bolletino - P. Mendocinas 824, Cdad. T. 247141.

24|11|F|53997|26|11

NECESITO

RECORREDORES p/NEGOCIOS con vehículo, coche o furgón. Para industria con mucho margen. Ver urgente: Santa Fe 229 - La Colonia - SAN MARTIN.

24|11|F|53958|24|11

Cosechadores

Se necesitan cosechadores de fruta - Presentarse en Avenida Libertad 2057 - Villa Nueva - Guaymallén.

FRAGAPANE HNOS. S.R.L.

24|11|F|54120|25|11

TINGLADOS

Carril G. Cruz 2124 Gllén. - Tel. 261414

PRIMERA CALIDAD ENTREGA INMEDIATA

24|11|F|54001|24|11

NECESITO MECANICO

Para empresa vial. No presentarse sin antecedentes. INFANTA M. DE SAN MARTIN 76 - CIUDAD Horario de comercio

23|11|C|101|24|11

ORO

— JOYERIA BASSO — PAGO 110.000 Gr. Of. — Rescato Pólizas — SAN JUAN 1359

23|11|C|078|29|11

SE ALQUILA

Cargadora Frontal Retroexcavadora

TELS. 214225 - 259073

23|11|C|077|24|11

Institución de Bien Público

SOLICITA ALQUILAR CARPAS

Para cubrir automóviles por 60 días

Ofrecer al TELEFONO 258266

24|11|F|53852|24|11

GUIA PROFESIONAL

MEDICOS

Dr. I. KALIMAN
CLINICO
Lunes a viernes 16 a 20 hs. Atiende mutuales. Sargento Cabral 706, Ciudad - Tel. 290500.
7|9|F|25447|Pte.

Dr. FERNANDO E. ALONSO
CLINICA MEDICA - DIABETES
Nuevo domicilio Consultorio: CHILE 934 - Teléfono 243824
15|9|F|27734|Pte.

Dr. OSCAR CAMINOS
Clínica médica - Geriatría - Enfermedades de la vejez. Mutuales. Turnos 254793 11-12-30 y 17-21 hs. 9 de Julio 1540 1º Piso.
6|10|F|35792|Pte.

Dr. ISAAC SCHERBOSKY
Clínico especialista Enf. bronco - pulmonares - Asma. Pedir turno. José F. Moreno 2760 - T. 257402, 258616.
15|11|F|50609|Pte.

APARATO DIGESTIVO

DOCTOR
LUIS M. CHRABALOWSKI
CIRUGIA
Turnos: Jorge A. Calle 450, Cdad. Tel. 214441.
20|9|F|28888|Pte.|A.

VIAS URINARIAS

Dr. ALBERTO PABLO CORICA
UROLOGO
Colón 582. Turnos: teléfono 240835 y 252553.
17|8|F|99029|Pte.

Dr. IGNACIO J. ROMEO
CIRUGIA VIAS URINARIAS
Cirugía general Diariamente desde 17 horas. Pedir turno República de Siria 325. Teléfono 292220.
7|3|F|49557|Pte.

Dr. ALBERTO D. BEKERMAN
UROLOGO
9 de Julio 1189 2º Piso. Dpto. 15. Turnos: 231915 - 247445.
20|4|F|62034|Pte.

Dr. JOSE DANIEL LOPEZ LAUR
UROLOGIA
Consultorio martes y jueves. - V. Zapata 30. 2º P., Mendoza. Turnos: Tel. 245265
22|11|C|837|11|12

OBESIDAD

Dr. ALBERTO SEVILLA
Dr. EDGARDO ESCOBAR
Colón 232. Teefl 290006 - 241440. Solicitar turno. Atención: 9.30 a 19 hs. (Se atienden mutualizados)
15|10|F|Pte.|A.

PSIQUIATRAS

Dr. Heriberto Mario Piottante
MEDICO PSIQUATRA
Rivadavia 76 - Piedra Baja - Dpto. "E" - Tel. 240710.
26|9|F|32285|Pte.|A.

GARGANTA NARIZ Y OIDO

Dr. LUIS E. MONETTI
10 - 12 - 18 - 21 horas. Nuevo domicilio. Necochea 292. Teléfono 218766. Particular: Teléfono 246661.
12|10|F|Pte.

Dr. CORRALES
GARGANTA - NARIZ - OIDO
Solicitar turno. Perú 1251, Teléfonos 257715 - 249447.
2|10|F|Pte.

ANDRES FELIPE MAURICIO
GUSTAVO LUIS MAURICIO
G. N. Oídos
Nueva dirección: Mitre 565 P. B. Turnos: Teléfono 245677.
20|10|C|694|25|11

ESPECIALISTAS EN SEÑORAS

Dr. ANGEL VICTOR GIL
GINECOLOGIA Y OBSTETRICIA
Avda. España 603 - Ciudad. Tel. 249270. Solicitar turno.
1|10|F|34173|Pte.

JOSE N. MALAH
GINECOLOGIA Y OBSTETRICIA
Necochea 292, Ciudad. Tel. 216006 218766. Pedir turnos. Mutuales.
6|10|F|35766|Pte.

Dr. HUGO BRANDI
GINECOLOGIA Y OBSTETRICIA
San Lorenzo 226 - Turnos: 243286. Mutuales.
30|7|F|93026|Pte.

GINECOLOGIA

GIOCONDA LO CASTRO
DOCTORA
Colposcopía - Papanicolau
Ginecología
Nueva dirección
Colón 284, Tels.: 253629-245803.
4|10|F|35175|Pte.|A

VARICES

Dr. SPINETTA REGUERO
Junín 218 - Barrio Bombal - Tel. 244111.
Pte.

Dr. OSVALDO PETETTI
Atiende días martes. - Sarmiento 180. - Godoy Cruz. - Llamar teléf. 224725.
21|11|C|541|22|11

Dr. MARIO ROITMAN
Várices - Tratamiento sin operación. Coronel Plaza 69 Tel 256905 Atención: 9 a 12 y 16 a 20 hs.
10|11|C|759|9|12

Dr. ALBERTO SEVILLA
Avda. Colón 232 - Teléf. 290006 y 241440. Solicitar turno. Atención: 9.30 a 19 hs.
15|10|F|Pte.|A.

ENDOCRINOLOGIA

RICARDO W. ESTRELLA
Diabetes - Obesidad - Tiroides - Adolescencia Meno Andropausia Geriatría, Esterilidad. Necochea 292 Tels.: 216006-218766 - Turnos. Mutuales.
6|10|F|35765|Pte.|S.

ASMA Y ALERGIA

Dr. SALOMON BOUERI
Médico becado unstituto Alergia Hospital Italiano - Corrientes 39. Teléfono 251591.
2|11|F|Pte.

Dr. ALBERTO SEVILLA
Avda. Colón 232 - Teléf. 290006 - 241440. Pedir turno. Atención: 9.30 a 19 hs. Se atienden mutualizados.
15|10|F|Pte.|A.

Dr. ARNALDO S. BOERO
Enfermedades alérgicas. Atiende mutuales. Pedir turno, San Luis 307 - Tel. 255591.
2|10|F|34564|Pte.

ODONTOLOGIA

VICTOR M. PICCIONE
Doctor en odontología, Cirugía de boca y huesos de la cara. Lunes, viernes 10 a 12; martes, jueves 15 a 18. Sanatorio Policlínico de Cuyo. Tel. 243000. Part. 255547.
29|7|F|Pte.

ORTOPEDIA

ORTOPEDIA WALDMANN
Soportes y botas para pie plano, corsets para columna, fajas y aparatos para estómago, medias y vendas para várices.
Lavalle 162 - T. 250661 - Mendoza
Alsina 270. Teléfono 21835 - San Rafael.
19|5|F|60960|Pte.

CIRUGIA ESTETICA

CARLOS E. MIRA BLANCO
Cirugía Estética - Cirugía del desequilibrio estético de nariz - Cirugía de rejuvenecimiento facial - Remodelación y reconstrucción de las mamas. Pedir turno al Tel. 247800, de 17 a 20. San Martín 92, Planta Baja.
6|11|C|542|5|12

Dr. J. SANANES
Jefe de servicio Sala 1 Hospital Emilio Civit. Cirugía de nariz, mamas, adiposidades, injertos, quemados. Pedir turno, P. B. Palacios 1260 (Itugaingó). T. 257319-251391.
7|3|F|Pte.|D.

Dr. ENRIQUE VELASCO
Cirugía estética, plástica reparadora. Lunes, miércoles y viernes de 17 a 20 horas Rioja 1153. Tel. 244806.
11|3|F|53200|Pte.|A.

REUMATISMO

Dr. JULIO F. SANCHEZ
Reumatología, ortopedia, traumatología y rehabilitación. Rivadavia 141, Teléf. 291994.
24|10|F|41201|Pte.

Dr. MANUEL MENA
Reumatólogo - Enfermedades de columna vertebral, brazos doloridos, ciática. Atiende de 15 a 20 hs. Buenos Aires 225. Lunes a sábados
5|10|F|35599|Pte.|S.

Dr. JORGE H. DAY
Reumatología y Clínica Médica. 9 de Julio 680 - Cdad. - Teléf. 246243.
15|11|F|50608|29|11|A.

CENTRO REUMATOLOGIA
Infanta M. de San Martín 56, 4º - (detrás Correo Central) - Turno tarde - Tel. 240917 - Mutuales.
14|7|F|41196|Pte.|A.

ESPECIALISTAS DE LA PIEL

Dr. RAUL FASCETO
ENFERMEDADES DE LA PIEL
Av. España 866 - Teléfono 244133
23|11|C|991|24|11

Dr. ALBERTO TORRES CORTIJO
MEDICO DERMATOLOGO
Av. Emilio Civit 43 - Turnos de tarde. - Teléfono 258911.
12|10|F|Pte.

Dr. ALBERTO J. GRINBERG
Enfermedades de la piel, Alergia dermatológica. Nueva dirección: 9 de Julio 1540, 1er. P. Turnos T.E. 254793.
7|9|F|25816|Pte.

Dra. ANA VIERA SMALIK
ENFERMEDADES DE PIEL
Necochea 31, 1er. Piso Nº 5. Turnos teléfono 225613.
26|10|C|518|24|11

OCULISTAS

Dr. SALDIVAR
Dra. MISTELI
Nueva dirección: Av. Emilio Civit 685, Ciudad, Teléfonos: 257000 - 257100.
3|10|F|Pte.

Dr. M. MARCHEVSKY
OCULISTA
Consultas de 11.30 a 12.30 y de 16 a 20 horas. Rioja 1130. T. 247996

PARTERAS

DELIA MASCAREÑO de GOMEZ
OBSTETRICA NACIONAL
Pedir turno Pellegrini 945 Godoy Cruz. Teléfono 292214.
1|11|F|30395|30|11

ESTHER C. de SANANES
Partera nacional. Diariamente de 16 a 20 hs. Solicitar turno, Pedro B. Palacios 1260 (Itugaingó) entre Catamarca y Lavalle. Teléf.: 257319 y 251391.
7|4|F|Pte.|D.

CELINA E. M. de ARNEDO
PARTERA NACIONAL
Catamarca 585, Ciudad. T. 242389. Pedir turno.
2|9|F|99490|Pte.

IRMA YAKEL de LEGUIZAMON
Av. San Martín 1269 - 3er. Piso, Dpto. "A" - Tel. 257536 - Mendoza.
F|Pte.|A.

EMPRESA MADERERA
— NECESITA —
VENDEDOR

SE REQUIERE:
- —Dedicación full-time
- —Mobilidad propia
- —Amplias referencias

SE OFRECE:
- —Relación de dependencia
- —Remuneración acorde capacidad y dedicación
- —Trabajará en un firma de sólido prestigio

Antecedentes y referencias a Poste Restante N. G. (30) DIARIO LOS ANDES

24|11|F|54154|25|11

CARPINTEROS ENCOFRADORES
NECESITAMOS

PRESENTARSE EN OBRA

PEDRO MOLINA 467 — CIUDAD

24|11|F|53963|24|11

AVISOS CLASIFICADOS

(Viene de la Pág. anterior)

Compra y Venta de Propiedades

AA - PROPIETARIOS directos tenemos pedidos y órdenes de compra y/o ventas de casas, departamentos, lotes, galpones, locales, terrenos, campos incultos, fincas, negocios y gestiones. Atendemos pedidos de tasaciones. No arriesguen, confíen sus negocios inmobiliarios a profesionales responsables. C. E. Barrera Oro, del Colegio de Martilleros y Corredores de Comercio. Atención personal y del señor J. P. Landart. - Mitre Nº 1378. Teléfs. 251537 y 257726.
23|10|F|41017|Pte.

A PROPIETARIO compramos casa, departamento, lote o finca. Godoy & Pelaia. Máxima seriedad inmobiliaria. Gutiérrez 585. Teléfs. 258343 y 251597.
10|10|F|37054|Pte.

A/DUEÑO compro casa, bien ubicada. Preferentemente antisísmica. Provivienda. Perú 1214. T. 218277, 255813, 258054.
22|11|C|995|24|11

A $ 4.500.000, T. $ 9.500.000 chalet 1 planta muy Bestado, 6ta. c|teléfono, jardines, amplio l|comedor, 3 dormitorios, placares, 2 baños, amplia c|comedor c|artefactos, garaje, d|servicio, patio. Provivienda. - Perú 1214.
24|11|C|334|24|11

AA PROPIETARIO compramos casas, departamentos, lotes, campos, fincas. Guevara Civit Hnos. y Cía. Colón 796, 1º. piso, Dpto. 3. Teléf. 240645.
3|11|F|46169|30|11

A POR ausentarme regalo casa, 4ta. Sección, salón esquina, 4 habitaciones, todos los servicios, $ 1.500.000. San Martín 3298 esquina Damián Hudson - Cdad.
23|11|T|04248|24|11

A COMPRO todo Guaymallén, casas, lotes, departamentos, Puebla 244043.
24|11|C|243|24|11

CONTACTO VENDE

RESIDENCIA DE CATEGORIA: En Avda. Boulogne Sur Mer. Estar con hogar, comedor, escritorio con sala de espera y biblioteca, cuatro dormitorios, dos baños, toilette, balcón terraza, cocina, comedor diario, lavadero, sótano, dependencias de servicio, dos cocheras y jardines (frente y fondo).

DEPARTAMENTOS A ESTRENAR: En quinta sección. De tres y cuatro dormitorios con cocheras, dependencias de servicio y jardín.

DEPARTAMENTO CENTRICO: Living comedor y dos dormitorios con teléfono.

DEPARTAMENTO CENTRICO: Tres dormitorios, amplio living comedor, baño y toilette, con teléfono.

CASA EN CORRALITOS Construcción moderna, 3 dormitorios, living comedor, cocina, dependencias de servicio, 2 cocheras. Amplio jardín.

CASA CORTE ANTIGUO: En calle V. Correa. Sup. terreno 200 m2. Dos dormitorios living comedor, baño, cocina y garaje.

TERRENO CENTRICO: En Pedro Molina 560 de Ciudad (9x26).

TERRENO CENTRICO: En calle Godoy Cruz a dos cuadras de Av. San Martín. Sup. total 1.000 m2. (20 x 50).

LOTES EN BARRIO TRAPICHE: Desde 200 m2.

TERRENO PARA LOTEO: 80.000 m2. en Godoy Cruz, con instrucciones aprobadas para loteo.

FINCA EN UGARTECHE: Total 90 Has., 70 Has. de parral y espaldero y 20 Has., para chacra. Tres pozos electrificados, ocho casas, un galpón, tractores y herramientas. Producción 14.000 qq. de uvas tintas y criollas.

FINCA EN MEDRANO: 110 Has. de viña y parral, 40 Has., de olivos, alfalfa y chacra. Derecho de riego, tres pozos, varias casas, galpón y tractores y herramientas. Producción 14.000 qq. de uvas finas y mezclas y 130.000 kg. de aceitunas aceiteras.

FINCA EN COQUIMBITO: Total 22 Has. 10 Has. de parral, resto almendros y potrero, derecho de riego y pozo, casa contratista.

FINCA EN MONTECASEROS: Total 150 Has., 70 Has., de duraznos para fábrica, 5 Has., damasco, 8 Has., de ciruelos, 7 Has., de viña y 10 Has., de chacra, resto inculto. Tres pozos, 5 casas nuevas un galpón.

FINCA EN GUAYMALLEN: Total 15 Has., viña, olivos, frutales derecho riego, 1 pozo electrificado, y 2 casas, pileta 1.500.000 Lts.

— CONTACTO —

9 de Julio 1221 - Mendoza

24|11|F|54961|25|11

CLINICA DE OJOS
Atendida por
16 Médicos Oftalmólogos y 6 Auxiliares Técnicos Universitarios
Consultorio externo de 8 a 21 hs. Guardias permanentes. Cirugía e internación. Atención de particulares y mutualidades. Av. España 888. Teléf. 248856.
18|F|42513|Pte.

A CASA categoría calefacción central, 5ª Sección $ 9.500.000, facilidades, Puebla 244043.
24|11|C|243|24|11

A ESTRENAR departamentos céntricos, 2, 3 dormitorios, living comedor, servicios, Ossola vende 291304.
24|11|C|094|24|11

A OCUPAR YA, mixta, 4 ambientes, garage, gas. Total 2.700.000. 50% Oliveri. Alvear 1823, Villa Hipódromo.
24|11|C|216|24|11

A REFACCIONAR magnífica antisísmica, 4 ambientes, garaje, gas, fondo 2.700.000, 50%. Oliveri. Alvear 1823, Villa Hipódromo.
24|11|C|216|24|11

A CASA 5ª, impecable, oportunidad. $ 4.900.000. Facilidades. - Puebla - 244043.
24|11|C|243|24|11

A DEPARTAMENTO Bº Laprida, todos los servicios $ 1.500.000. Facilidades. Puebla - 244043.
24|11|C|243|24|11

A ESTRENAR 1 planta Godoy Cruz oportunidad lindísima, 3 dormitorios jardín $ 2.900.000. Antisísmica avenida Acceso, 2 dormitorios, cochera, patio $ 2.800.000 Bº Santa Ana, 3 dormitorios, cocina comedor, jardín, cochera $ 3.600.000. Facilidades 18 meses, permutas, Godoy & Pelaia, Gutiérrez 585. T. 258543 - 251597.
24|11|F|53933|25|11

A ESTRENAR oportunidad, 1 planta 3 dormitorios, 2 baños, etc. Dorrego $ 5.500.000. Facilidades, 2 años, Godoy & Pelaia, Tel. 258543 - 251597, Gutiérrez 585.
24|11|F|53935|25|11

A $ 280.000.000, casa Dorrego, living, hermosa cocina comedor, 2 dormitorios, garaje, patio. Lavalle 18. Tel. 253115.
24|11|C|287|24|11

A. ANTISISMICA, bien ubicada, compro, b|contado. Estrella - Rioja 1532 - Tel. 253964.
24|11|C|336|24|11

A $ 4.500.000, t|$ 9.000.000. Ciudad 5ta., casa, calefacción central, 5 dormitorios, escritorio, l|comedor, sala estar, garaje, d|servicio, 2 baño, cocina c|artefactos, patio. Provivienda - Perú 1214.
24|11|C|334|24|11

A $ 450.000, T. $ 900.000 departamento material, Villa Nueva, 2 habitaciones, c|comedor c|artefactos, baño completo, patio. Provivienda, Perú 1214.
24|11|C|332|24|11

A $ 800.000, T. $ 1.600.000, departamento interno. Ciudad, 3 habitaciones, cocina comedor, amplio patio, fondo. Provivienda, Perú 1214.
24|11|C|334|24|11

A $ 1.600.000, T. $ 3.200.000, San José, lindo chalecito, californiano 200 metros cubiertos, l|comedor, 3 dormitorios, placares, cocina bien instalada, comedor diario, garaje, patio, churrasquera (recibe coche mediano). Provivienda, Perú 1214.
24|11|C|334|24|11

A $ 1.400.000, T. $ 2.800.000 chalet nuevo B|Santa Ana, rodeado jardines, l|comedor, 2 dormitorios, placares, c|comedor, patio, fondo c|piano aprobado para casa. Provivienda, Perú 1214.
22|11|C|334|24|11

A $ 1.400.000, T. $ 2.800.000, chalecito Godoy Cruz, c|teléfono, l|comedor, 3 dormitorios, cocina, garaje, patio. Provivienda, Perú 1214.
24|11|F|334|24|11

A 4 KM. San Martín y Garibaldi, 18.000 metros, luz, agua, fuerza, óptimas tierras, cualquier uso, vendo, $ 550 el metro, Angel Lencinas. San Luis 355.
24|11|C|279|26|11

A UNA cuadra Avellaneda y Godoy Cruz, Villa Nueva, casa vendo, 2 dormitorios y demás, pesos 130.000.000 m|n. total con facilidades. Tel. 243298.
24|11|C|308|24|11

A DEPARTAMENTO categoría, nuevo, frente plaza España, 2 dormitorios, dependencias, calefacción. $ 5.500.000. Saldo 18 - 24 meses. - 242903.
24|11|T|4285|24|11

APROVECHE lotes, ruta Panamericana 6.000 m2. La Puntilla 240 m2., Luzuriaga 600 m2., a metros San Martín Sur 310 m2., barrio Gas 260 m2., Benegas 290 m2., barrio Anita 215 m2., barrio Trapiche 916 y 240 m2. San Martín Sur 1107 - Godoy Cruz. - 225842.
23|11|F|44425|26|11

APROVECHE departamento categoría, calle Tucumán a 2 cuadras San Martín. - San Martín Sur 1107. Godoy Cruz - 225842.
23|11|F|44421|26|11

ANTISISMICA 3 dormitorios, living comedor, cocina, garaje. Total 370.000.000, facilidades. - San Martín Sur 1107. Goodoy Cruz. - 225842.
23|11|F|44417|26|11

ANTISISMICA a estrenar, 2 dormitorios. Se acepta plan banco. Recibo auto. San Martín Sur 1107. Godoy Cruz. 225842.
23|11|F|44413|26|11

ANTISISMICA, ciudad, 2 dormitorios, dependencias. Anticipo: 200.000.000. José Federico Moreno 1575.
23|11|F|53572|24|11

ANTISISMICA, varias, Ciudad, Godoy Cruz, 2 y 3 dormitorios. Anticipo desde: 100.000.000, saldo facilidades. José Federico Moreno 1575.
23|11|F|53570|24|11

ANTISISMICA 1 planta Sexta Sección, lindísima l|comedor amplio comedor diario, 3 dormitorios, dependencias servicio, patio, cochera. $ 7.000.000. Facilidades 10 años. Otra 5ª Sección calefacción y aire acondicionado, teléfono, jardín, garaje, doble $ 13.000.000. Otra Bombal completísima $ 15.000.000 Godoy & Pelaia, Gutiérrez 585. Tel. 258543 251597.
24|11|F|53937|25|11

ATENCION casa quinta cerca aeropuerto, l|comedor amplio, 2 dormitorios, 2.600 m2, viña, frutales, oportunidad $ 2.500.000. - Facilidades, Godoy & Pelaia 258543 - 251597, Gutiérrez 585.
24|11|F|53931|25|11

ANTISISMICA, B|San Francisco, todos los servicios, $ 3.600.000. - Facilidades, Puebla - 244043.
24|4|C|243|24|11

AMPLISIMA bonita casa. - Ossola vende en Barrio Bombal, cuatro dormitorios, escritorio, tres baños, living, comedor, comedor diario, servicios completos, jardines 291304.
24|11|C|094|24|11

ANTISISMICA vendo urgente proponer condiciones, Paso de los Andes 738, Godoy Cruz.
24|11|C|193|24|11

ANTISISMICA desocupada, 550 metros, living, 5 dormitorios, 3 baños, garaje 2 coches, fondo m$n. 800.000.000. Lavalle 18. Tel. 253115.
24|11|C|287|24|11

AMPLISIMOS 2 dormitorios frontales. San Martín 606. Las Heras. Límite Capital.
24|11|C|320|3|11

APROVECHE céntrica oficina, teléfono, baño privado, vendo, facilidades. T. 231838.
24|11|C|329|24|11

ANTISISMICA, 3 dormitorios, Godoy Cruz, mínimo contado total 2.500.000, vendo. España 1121 - Local 3 - Tel. 231838.
24|11|C|329|24|11

ANTISISMICA, sexta sección, 3 dormitorios, patio, interna, pesos 280.000.000. Lavalle 18. 253115.
24|11|C|287|24|11

ANTISISMICA muy cómoda, Romairone, 4 dormitorios y dependencias, garaje, teléfono, jardines. Total $ 7.800.000. Facil. T. 247906.
24|11|F|54104|25|11

APROVECHE departamento frente plaza Independencia, impecable, 2 dormitorios, $ 3.800.000. Perú 757. - 242903.
24|11|T|4284|26|11

ANTISISMICA categoría, próxima Plazoleta Barraquero, 4 dormitorios, 2 baños, jardines, cocheras. Total 9.500.000, facilidades, Teléf. 222331.
24|11|F|44454|24|11

ATENCION, sobre Remedios Escalada, próximo Godoy Cruz, casa antigua, 750 m2, T. 222311.
24|11|F|44453|24|11

ANTISISMICAS, Godoy Cruz, semi nuevas, 2|3 dormitorios, garaje, vendo urgente, 1.500.000 contado, saldo facilidades, permutas. San Martín 254, Godoy Cruz, Tel. 227011.
24|11|F|44448|25|11

ANTISISMICA recién terminada, 3 km Puente Olive, 4 dormitorios, 2 baños Sánchez. 980408.
24|11|F|53945|24|11

BENTURINO Compra urgente o Vende chalecitos, departamentos, lotes y negocios. ¡Visítelo! Colón 669 246927. Lugones.
23|11|F|53612|27|11

BARRIO Comercio, Av. Acceso 4117, 1º piso, vendo Dpto. 2 dorm. Anticipo 1.600.000 y Fac.
23|11|C|884|24|11

BARRIO Bombal vendo 3 casas, 1 planta y 2 plantas, estrenar. Colón 293. Teléfono 249914.
22|11|C|768|26|11

BARRIO Bancario, ¡oportunidad! $ 3.400.000, con 50% anticipo y recibo automóvil como parte contado, chalecito impecable, living, dos dormitorios, entrada auto. Esq. Necochea y Armani. T. 256331. Particular.
24|11|C|294|24|11

BARRIO San Ignacio, 3 dormitorios con salón para negocio, patio, cochera - 247914.
24|11|C|353|24|11

BENEGAS antisísmica estrenar, 3 dormitorios, amplio comedor, garaje, venta urgente, mitad valor real. Federico Moreno 1819.
24|11|C|350|24|11

CASITA 12 x 11, antisísmica, cerca calle San Martín, 3 habitaciones, garaje, terraza, $ 3.550.000, total contado, tratar: Rioja 1969 Teléfono 255741, Martillero.
23|11|C|971|24|11

CAMPO inculto, 1.200 has., vendo en Santa Rosa, sobre ruta 7 y autopista, 9 de Julio 1030, Local 3, Cdad.
19|11|F|52120|24|11

COMPRO casa material, corte antiguo, 5ª, 6ª o Godoy Cruz. Provivienda. - Perú 1214. Teléfs. 218277 - 255813 - 258054.
22|11|C|995|24|11

CASA, 3 dormitorios, dependencias, Dorrego, metros Terminal. Total 270.000.000. Anticipo 50%. José Federico Moreno 1575.
23|11|F|53524|24|11

CAMPO en Pareditas, vendo o permuto por automóvil, José Federico Moreno 837, Tel. 247603.
23|11|T|04245|24|11

CASA para negocio frente facultad, vendo, Rodríguez 260, tratar José Federico Moreno 837. Teléfono 247603.
23|11|T|04244|24|11

CASITA material cerquita Atomo, 2 dormitorios, dependencias. - Contado $ 400.000. Saldo $ 6.000 mensuales. Jujuy 123.
23|11|T|4207|24|11

CASA en Buena Nueva, sobre Carril Godoy Cruz. Vendo, Benavente 4457. Villa Nueva. Tel. 261155 - 260808.
23|11|F|53765|24|11

CASA 4 habitaciones en Las Heras sobre Sargento Cabral, vendo Mitre 1456 Cdad.
23|11|C|930|24|11

CON $ 600.000 contado, saldo facilidades, total $ 1.700.000 dueño vende antisísmica, chica, 2 dormitorios, cocina-comedor, baño, patio, tratar: Félix Suárez 884, Villa Nueva.
24|11|C|218|24|11

COMPRAMOS urgentísimo, casas, departamentos, terrenos, numerosos pedidos. Pereyra, Reconquista 170, G. Cruz Tel. 222269.
24|11|F|44478|25|11

LOS AUTOS USADOS DE Z

CITROEN AMI 8	75
FIAT 128 L	74
CUPE CHEVY	71
R 6	70
FIAT 600	68
FIAT 600	67

V.E. ZANETTINI Ltda. S.A.

Av. Colón 324 - MENDOZA

24|11|F|54118|24|11

COMPRO casa mixta Godoy Cruz con todos los servicios, 2 y 3 dormitorios, Tel. 221087.
24|11|F|44446|26|11

CAMPO en Ugarteche, electrificado, en fracciones de 10 ó 20 hectáreas, hasta 60 vendo a $ 60.000 hectáreas. Facilidades, permuta. 9 de Julio 2383. Ciudad.
24|11|C|332|24|11

CAMPO virgen 17.000 Has. explotación madera y leña para ésta. Norte Catitas, ideal cría hacienda, cabras, $ 1.200 la Ha. Contado y 2 años. Títulos perfectos. Dispongo otros, T. 247906.
24|11|F|54108|25|11

CASA antisísmica en San José a pocas cuadras centro. Todos los servicios. Micro en la puerta, 4 dormitorios, comedor, cocina, año instalado. Vende propietario. Tratar Godoy Cruz 790, Bº José. Tel. 259009.
24|11|C|307|25|11

CASA quinta, próximo a ciudad compro. Estrella - Rioja 1532. Tel. 253964.
24|11|C|336|24|11

CASA 6ª, tres dormitorios, dependencias servicio. Trogiia tratado ¡preciosa! - Teléfono 249012.
24|11|C|338|24|11

CASA céntrica, construcción antisísmica, vende, Opromolla Inmobiliaria - Tel. 242398.
24|11|F|54135|25|11

CASA antigua, en Villa Nueva vendo, ideal depósito. Otra Bodeo de la Cruz, antisísmica. Lopez de Gomara 698. Villa Nueva.
24|11|F|54132|24|11

CHALECITO impecable, Sertal, living comedor diario, 2 dormitorios, 2 baños, patio, pasillo 5.500.000, facilidades, "Arenas Propiedades". Colón 484. Teléfono 244790.
24|11|F|54135|24|11

CHALET, cuadra San Juan, Vicente Zapata; living comedor 3 dormitorios, 2 baños, garaje, patio, dependencias servicio 8.500.000. "Arenas Propiedades". Colón 484.
24|11|F|54136|24|11

DEPARTAMENTO 3 dormitorios, living comedor, cocina, baño, lavandería, planta baja, monoblok Mitre y Moreno. Total $ 3.000.000, recibo auto mediano

QUEMADORES AUTOMATICOS
Enar s.r.l.
Julián Barraquero 66. Tel. 291635. Mendoza
BAC Publ. S.A.

Alfredo GRISPO
— e HIJOS S.A.C.I.F.A. —
CONCESIONARIO OFICIAL
CITROËN
UNIDADES USADAS
FURGONETA 3CV ... 76
CITROEN 3CV 74/75
RENAULT 4S 74
FURGONETA 3CV 71/74
CITROEN 3CV 73
FIAT 600 70
RENAULT 850 69
CITROEN AZAM 69
UNION D.K.W. 67
VICENTE LOPEZ 443
por SALTA al 800 - Mza.
24|11|F|53843|24|11

FINCA EN SAN RAFAEL
Hermosa propiedad 21 Has. viña uva Malbeck a 15 Km. del centro, d|agua, casa, animales y herramientas. Permutamos por casa en gran Mendoza. J. F. Moreno 840 - Teléfono 245934 y Sáenz Peña 224 LUJAN
24|11|C|262|24|11

LOCALES PARA NAVIDAD
Artesanos, pequeños comerciantes, industriales, coleccionistas, regionales: Instálense para Diciembre 76, en "Mercado de Pulgas" - Apresure su reserva - Cantidad limitada - Precios módicos, Adolfo Calle 77 - Dorrego.
19|11|F|51831|30|11|A

VENDEDOR
PARA MOSTRADOR
NECESITA SOCIEDAD ANONIMA DEDICADA A LA VENTA DE ARTICULOS DE CARPINTERIA
- BUEN SUELDO, COMISION, LEYES SOCIALES
- ESTABILIDAD
- POSIBILIDAD DE PROGRESO

Datos personales y referencias completas por carta manuscrita a M.F. (30) Pte. Rte. Diario LOS ANDES. Absoluta reserva.
24|11|C|238|24|11

PINTURAS
LATEX 4 LITROS
$ 495
Atención de 8,00 a 13,00 y de 15,00 a 20,00 hs.
ESTACIONAMIENTO GRATIS
PINTURERIA ROJAS
HNOS. S.R.L.
Godoy Cruz esq. 9 de Julio
Mendoza

Importante Empresa
necesita
para instalar sus Oficinas y Atención al Público,
Salón de Aproximadamente 500 m2.
ubicado en radio Ciudad - Mendoza. - Dirigir propuestas a Casilla de Correo Nº 316- Correo Central - Mendoza.
24|11|F|53846|28|11

AUTOS USADOS
DODGE
RT 74/76
POLARA 74
GTX 74
1500 74
POLARA COUPE . 73
FIAT
128 L 73
128 ..... 71/72
600 68
1500 ..... 64/68
RENAULT
R6 71
4 F 71
850 70
SIAM 63/64/66
PEUGEOT
404 ..... 70/71
CITROËN
3 CV 70
2 CV 68
PICK—UP DODGE
DP—100 69
IME
RASTROJERO .74/75
PEUGEOT
T 4B 73
FIAT
1600 72
FINANCIACION HASTA 30 MESES
Unicamente en:
PRIMO MESCHINI S.A.
RIOJA 1448

RIPIO - ARENA Y PIEDRA
6 m3. $ 3.100
TELEFONO 220542
Próximamente NUEVO
TELEFONO 221350
1|11|F|45822|30|11|A

CEMENTO $ 430
Todo para la Construcción
Godoy Cruz 3171 - Villa Nueva - Teléfono 261689
5|9|F|25115|Pte

LA CASA DEL FILTRO S.A.
FILTROS
JOSE V. ZAPATA 207
TEL. 245777-245960

ORO
Plata - Brillantes - Monedas Antigüedades - Esmeraldas
JOYERIA "ARPEGIO"
Galería Rosso - Locales 5 y 7
TELEFONO 245674
18|11|C|883|27|11

VISON
ESTOLA VENDO
SAN JUAN 1021 - CIUDAD
24|11|C|228|25|11

CONOR EXPORTADORA S.A.I.C.YA.
Ley Contrato Trabajo Art. 98 deberán los trabajadores manifestar disposición desempeñar trabajo temporada 25/11/76 de 9 a 12 hs. UNICO AVISO.
24|11|C|225|24|11

Restaurante Vendo
— EN FUNCIONAMIENTO —
Tratar: ESPEJO 266 — MENDOZA
LA STRADA DEL SOLE
24|11|C|285|24|11

CON $ 1.000.000
Socio/a se necesita para negocio con aporte de trabajo, utilidades a medias y $ 80.000 mensuales. Pte. Rte. R.S. (5) Diario LOS ANDES.
24|11|C|291|24|11

talleres metalúrgicos soler
CUBRE SUS NECESIDADES "A TODO TECHO"
CON TINGLADOS Y GALPONES DE ALTA CALIDAD
Y COMPROBADA RESISTENCIA
- STANDARIZADOS
- DE ENTREGA INMEDIATA
- REFORZADOS EN TODAS LAS MEDIDAS

MEDIDAS DE ABERTURAS:
8.00 x 15.20 -- 12.00 x 25.40
9.50 x 20.20 -- 15.00 x 30.20

RUTA 7 – KM 1037
GRAL. SAN MARTIN (MZA)
TEL. 22956-21573
GANADOR DE LA CINTA AZUL DE LA POPULARIDAD
aspas

FRENTE HOSPITAL FERROVIARIO
LOTE SOBRE ALPATACAL, PARTICULARMENTE VENDO EXCELENTES MEDIDAS
VICENTE GIL 550 - TEL. 251677 - MENDOZA
23|11|F|53478|24|11

YOGURTH LA ALBORADA
VITAMINA ENVASADA
FABRICA Y VENTA
SALTA 854 - TELEFONO 225649 - GODOY CRUZ
23|11|T|4217|25|11

LADRILLONES
$ 8.50 c/u.
RIPIO - ARENA
6 m3. $ 3.000
TELEFONO 258156
22|11|C|755|24|11

AZULEJISTAS YESEROS
(CON ANDAMIO)
NECESITAMOS
PRESENTARSE EN OBRA
GODOY CRUZ y CHILE — CIUDAD
24|11|F|53964|24|11

OPORTUNIDAD
Tanque 5.000 Lts.
con Fuel-Oil, líquido urgente (semi nuevo) - San Martín 1040 - TELEFONO 292112
24|11|C|313|24|11

Urgente Vendo local nuevo, Avda. Colón
Con subsuelo baño, vidrieras 80 mts. Totalmente alfombrado. Facilidades. Informes y llaves: MENGONI - COLON 428 - MZA.
24|11|F|54119|24|11

VENDO CAMION FORD
Modelo 1961, naftero con volquete. Camión Dodge con motor Perkins, modelo 1962, con volquete. Vendo motor Perkins 102 retificado a 0. Tratar: SAN MARTIN SUR 38 GODOY CRUZ
24|11|F|44481|24|11

MOTOR DEUTZ
Nuevo, 4 cilindros. Vendemos.
Bandera de los Andes 491
San José
24|11|T|4271|24|11

Comerciantes... Revendedores...
no compren juguetes - ESPEREN... "CASA RIC"
CORRIENTES 28 — MENDOZA
24|11|F|53930|28|11|A

Cemento $ 430
CAL LA BOLSA $ 210
ARENA O RIPIO EL VIAJE $ 3.000
Salpicrette - IGGAM - Fulle - Losetas y Viguetas. - Precio fábrica, todo para la construcción - Corralón VILLA NUEVA Bandera de los Andes 3675 - Pedidos al teléfono 260555
24|11|F|54002|29|11

CASA 1 PLANTA
Zona residencial, 3 dormitorios (1 con baño privado), confortable recepción, dependencias servicio, jardín, teléfono, garaje, 2 vehículos, etc. - SARAVIA INMOBILIARIA vende - Juan B. Justo 490 - Cdad.
23|11|C|068|24|11

IMPORTANTE EMPRESA INDUSTRIAL - NECESITA
1 Técnico Mecánico - Oficiales y ½ Oficiales Mecánicos
PARA MANTENIMIENTO - SAN MARTIN 7218 - CARRODILLA
24|11|F|44477|24|11

R-12 - 75
MENDOCINO - 20.000 Kms.
SAN MARTIN 2020
GODOY CRUZ
24|11|T|4268|24|11

Jubilado Bancario o Administrativo
Necesito por ½ día. Presentarse: en Rivadavia 46 Cdad. de 8 hs. a 13 hs.
24|11|C|237|24|11

VENDO
PASTO y CAÑAS
De 1ª tratar y ver Martínez s/n. Ingeniero Giagnoni - Tel. 22031 SAN MARTIN
24|11|F|53968|26|11

BMW 250
— VENDO —
Avellaneda 1397 - Villa Nueva
$ 300.000 CONTADO
24|11|F|53973|24|11

S/EMILIO CIVIT
CHALET CALIFORNIANO
Amplio salón de recepción, extenso living, 2-3 dormitorios, jardín, parque flores, dependencias servicio. Terreno 700 m2. Opción mobiliario de exquisito gusto. - Solicitar entrevistas: 290158.
24|11|F|54028|24|11

Lechones
Faenados $ 270 el Kilo
Bandera de los Andes 3759
Villa Nueva - Tel. 261028
24|11|F|54122|27|11

DURAZNOS Y DAMASCOS
DIXI RED
RED - HAVE
MOOR PARK - ROYAL
BANDERA ESPAÑOLA
VENDO PRODUCCION 3 HECTAREAS
MUY BUENA CALIDAD — TRATAR: SUIPACHA 323 - MENDOZA
24|11|F|335|29|11

RESIDENCIAL DE CATEGORIA
VENDO, Inmejorable ubicación cerca Hospital Español sobre Av. San Martín, alojamiento 28 camas, pensión completa y viandas afuera, llena todo el año. Instalaciones y amoblamiento completo, con teléfono. Utilidades a comprobar. San Martín Sur 80, Godoy Cruz - 221087.
24|11|F|44445|24|11

EMPRESA CONSTRUCTORA
Necesita oficiales albañiles y peones. Presentarse con ropa de trabajo, Carril Rodríguez Peña s/n. GODOY CRUZ - Frente Pepsicola
24|11|F|4443|24|11

PIANO
VENDO a particular piano marca Steinway Sons ¼ de cola, en perfecto estado. Tratar: TEL. 256378.
24|11|C|347|24|11

DODGE 1500
S.P.L.
1973 - Impecable vendo HOY Acepto ofertas. Contado por viaje Fco. de la Reta 669 - San José MENDOZA
24|11|C|327|24|11

AVISOS CLASIFICADOS

(Viene de la Pág. anterior)

Compra y Venta de Propiedades

ESTANCIA 17.000 Has., única Mendoza, chalet, casas obreros, 12 cuadros, tanques australianos, totalmente alambrado, 12 molinos. Hay 3.000 cabezas, vendo con o sin ellas. $ 1.600.000 m|n. la ha. Contado y 3 años. Dispongo otras. T. 247906.
24|11|F|54106|25|11

ESCRITORIO, vendo Bº Cívico, 2 privados, sala espera, baño, kichinette, $ 2.200.000. Facilidades, Funes Villanueva Inmobiliaria, Colón 241, 1º Piso, Of. 2.
24|11|F|53868|24|11

FINCA vendo, 50 Has. parral, viña y chacra, derecho agua. Jocolí 231676.
24|11|C|802|24|11

FINCA vendo 3 de Mayo, 15 Has. d|agua, pozo, tractor, viña, frutales, chacra, anticipo, por saldo recibo casa, Teléf. 251866.
24|11|C|230|24|11

FINCA 20 Has., 16 de parral, 4 para chacra, con pozo electrificado. Vendo, Benavente 4457, Villa Nueva. Tel. 261155 - 260808.
23|11|F|53767|24|11

FINQUITA Primavera, 3 has., casa, piscina, pozo electrificado, producción total vendemos, facilidades. Castillo Moreno, Catamarca 261.
24|11|F|53995|24|11

FINCA Corralitos, 10 has., viñedos, chacra, casa, galpón, pozo electrificado, riego, animal, herramientas, vendemos $ 800.000 y facilidades. Castillo Moreno, Catamarca 261.
24|11|F|53996|24|11

FINCA en Anchoris, 230 Has. con derecho de agua para 20 Has. 20 hs. para cultivo, casa, alameda, recibo cualquier permuta. - Avellaneda 630. Villa Nueva.
24|11|F|54013|24|11

FINCA Tunuyán 13 Has. ideal forestación. Casa, d|agua, 2 surgentes. Tel. 1.200.000. Estrella - Rioja 1532.
24|11|C|336|24|11

FINCA 3 Has. Corralitos, plantada de álamos, casa, d|agua, t. 1.300.000. Estrella - Rioja 1532.
24|11|C|336|24|11

FINQUITA 4 hectáreas parral, con casa, vendo. $ 320 millones, facilidades. Lamadrid 333, Cdad.
22|11|C|356|24|11

FINCAS vendemos, 6 has. San Roque, viña, 8½ California, viña, 10 has. Barriales, espalderos, 16 has. Jocolí, viña y tierra. J. F. Moreno 840. T. 245934.
24|11|C|262|24|11

FINQUITA 1 Ha. parral, Catitas, sobre ruta, hermosa casa, galpón, luz. Recibo casa San José. T. 247906.
24|11|F|54112|25|11

GODOY CRUZ oportunidades, pegado San Martín Sur, casa 3 ambientes, dependencias, otra cerca plaza departamental. Departamento estrenar, 3 ambientes, dependencias. Pereyra, Reconquista 170, G. Cruz 222269.
24|11|F|44473|24|11

GRANJA vendemos, en Corralitos, 2 has. terreno, 2 galpones con instalaciones. J. F. Moreno 840. T. 245934.
24|11|C|262|24|11

HERMOSO chalet 4 dormitorios, con piscina, vendo. Mitre 1456. Teléf. 251385.
23|11|C|930|24|11

LOTE compro, entrego 4-L 66. Resto convenir 400 mts. Bermejo, Gutiérrez, Villa Nueva, San Luis 432, Cdad.
24|11|C|212|24|11

LOTE en Las Heras vendo o permuto por automóvil, San Juan 1021, Tel. 293025 - 240351.
24|11|C|228|25|11

LOTE compro lugar sin pretensiones, pago contado, teléfono 242917.
23|11|C|020|26|11

LOTE sexta 12 x 20, Bº Cantú. Vendo T. 140.000.000. Lugones 356. Ciudad.
24|11|C|312|24|11

LUJAN, lote quinta, 7.200 m2., agua, luz, facilidades. Sánchez. 980408.
24|11|F|53942|24|11

LUJAN, antisísmica, 3 dormitorios, estar amplio, comodidades, facilidades. Sánchez. 980408.
24|11|F|53943|24|11

LUJAN, departamento antisísmico, 3 dormitorios, 2 baños, dependencias servicio, facilidades. Sánchez. 980408.
24|11|F|53944|24|11

LOTE hermoso, G. Cruz 10 x 28, total $ 650.000. Escucho ofertas, Tel. 217291.
24|11|C|330|24|11

LOTE en Potrerillos, 700 m2. Vendo contado y facilidades, 6 de Setiembre 242, Las Heras, Mza.
23|11|F|53534|24|11

LOTE interno s|calle San Martín ciudad. Total 400.000. Estrella, Rioja 1532.
24|11|C|336|24|11

LOTE compro b|contado. Estrella. Rioja 1532 - Tel.253964.
24|11|C|336|24|11

LOTE 10x17, 6ta. interno, ancho pasillo 3 metros, t|$ 800.000. Provivienda - Perú 1214.
24|11|C|334|24|11

LOTES: 5ª Sección, 12,70x20; Trapiche: 233 m2.; Godoy Cruz: 20x30; La Floresta: 10x31. Troglia vende - Teléfono 240131.
24|11|C|355|24|11

NECESITO casa con 3 dormitorios living comedor y cochera. Hasta $ 40.000, sin intermediarios. Tel. 253225.
24|11|C|145|24|11

OPORTUNIDAD, casa s|Don Bosco, 3 dormitorios, living comedor amplio, cocina comedor, contado y un año, Tel. 290158.
24|11|F|54029|24|11

OFICINA c|muebles vendo, 9 de Julio y Gral. Paz. Jorba Inmobiliaria. España 1248, Of. 11. Tel. 253595.
24|11|F|54116|25|11

OPORTUNIDAD Avenida Acceso, vendo departamento 2 dormitorios. Colón 293, Tel. 249914.
24|11|C|307|24|11

PARTICULAR vendo finca chica con viña y parral en producción y tierra para cultivo, abundante agua. $ 3.500.000, resto convenir, sin interés. - Tel. 972730.
24|11|C|291|24|11

P. MENDOCINAS y G. Cruz, dpto. 1 ambiente, m$n. 150.000.000, casa mixta Aguado, 6ª sección, 3 habitaciones, m$n 260.000.000, Canizo Puebla, T. 247949.
24|11|F|53947|24|11

RESIDENCIA de categoría en 6ta. Sección, vende. Opromolla Inmobiliaria - Tel. 242398.
24|11|F|54128|25|11

RIVADAVIA, sobre calle principal, propiedad 1.250 metros, casa familia, galpones. Ideal cualquier destino. Venta total o fraccionada. T. 247906.
24|11|F|54110|25|11

SALON, con dependencias a cuadras de Av. San Martín, vendo, 200 m2. con teléfono, pesos: 850.000.000 m|n. Facilidades. Funes Villanueva Inmobiliaria. Colón 241. 1er. piso. Of. 2.
24|11|F|53867|24|11

TUNUYAN vende dueño salón, casa, galpón, Dpto. pleno centro. Teléf. 215788.
24|11|C|149|150|24|11|D

URGENTE vendo casa en construcción, lista, con material para colocar losa, calle Los Ceibos, San José. Llamar 261743.
24|11|C|296|297|26|11|D

VENDO departamento a estrenar, frontal, 3 dormitorios, living y comedor, 2 baños, cocina y lavadero, dependencias empleadas completas. Verlo de 9 a 12 y 17 a 20 horas. En otro hora en portería, Av. España 1170, Dpto. 5º "B".
24|11|C|364|24|11

VENDO casa amoblada, playa San Sebastián, Santiago Chile. Tel. 581206.
23|11|C|974|29|11

VENDO departamento interno, recibo coche. Tratar: Damián Hudson 1441, San José, Guaymallén, Teléfono 261024.
24|11|T|04250|24|11

VENDO departamento con teléfono y cochera 4.500.000, Colón 412, Piso 8. Dpto. B. Facilidades.
24|11|C|37|24|11

VENDO a metros de plazoleta Barraquero, esquina desocupada, 4.500.000 facilidades, Colón 412, Piso 8, Dpto. B.
24|11|C|37|24|11

VENDO casa en Barrio Suárez, G. C., 3 dormitorios y dependencia. Informe: Teléf. 214888.
24|11|C|361|27|11

VENDO casa en R. de la Cruz. Recibo automóvil o camión. Calle Nahuel Huapí, R. de la Cruz.
24|11|C|359|25|11

VENDO o permuto por casa finca, 9 hectáreas viña parral. Teléf. 249218.
24|11|C|37|24|11

6ª SECCION vendo casa 1 planta, con teléfono. Colón 293. Teléfono 249914.
22|11|C|768|26|11

CAMIONES USADOS
DODGE DP-500 motor grande 6-354 como nuevo . 75
DODGE DP - 600, carrocería rutera doble baranda por cable y volcador, estado general como nuevo 74
DODGE DP - 800, como nuevo 73
CHEVROLET C-60 freno aire, motor 350 H. con o sin volcador 72
DODGE DP-600, chasis largo rutero o volcador 72
DODGE DP-600 chasis largo, rutero o volcador, freno aire combinado 69
DODGE DP-600 freno aire, carroc. metálica volcadora 67
DODGE DP-500, motor grande, buen estado 66
M. BENZ L-312 buen estado 61
DODGE DP-400 Diesel volcador. Buen precio 60
M. BENZ 6.600 de línea, motor Fiat tipo CP-3 seminuevo 56
Entregamos las unidades carrozadas a pedido del comprador.
Amplia Financiación
Permutas
FORMOSA 321
CIUDAD
24|11|F|53913|28|11

Compra y Venta de Negocios

MERCADO con propiedad, maquinarias. Total: 250.000.000. Anticipo: 100.000.000. José Federico Moreno 1575.
23|11|F|53578|24|11

RESIDENCIAL lucrativa, excepcional ubicación, G. Cruz. Poco anticipo, 18 mensualidades. San Martín 254, Godoy Cruz.
24|11|F|44450|25|11

SUPER Mercado, vendo, apurado, J. M. Godoy 1578, L. Heras.
24|11|C|305|24|11

VENDO - Alquilo Restaurant pleno centro, permuta, 245150.
23|11|C|920|24|11

Compra y Venta de Muebles

A. SELLA. Tel. 247447 - Martillero. Tiburcio Benegas 776, ofrezca muebles, artículos hogar, máquinas usadas; dinero en el acto.
11|2|F|6972|Pte

A. BENTURINO Tel. 244335-248730 ofrezca muebles, antigüedades, artículos en general. Colón 669
3|3|Pte

A. AMITRANO - Martillero. Teléfono 247711, Aristides Villanueva 332, ofrezca muebles, antigüedades, maquinarias artículos generales. Pagamos mejor. Anticipamos dinero
9|6|F|2375|Pte

VENDO por ausentarme del país, dormitorio provenzal, heladera, lavarropas, bicicleta, etc. Tratar, Tel. 256378.
24|11|C|347|25|11

Compra y Venta de Automotores y Cubiertas

A PARTICULAR vendo Furgoneta 4-L-66 y Fiat 600 63, contado y facilidades. Almirante Brown 3162, Bermejo, Tel. 260836.
24|11|F|54021|24|11

A PARTICULAR compro auto 67 en adelante, entrego 25.000.000 15.000.000 a 30 días. Me hago cargo deuda o resto corto plazo. Teléf. 248320.
23|11|T|4226|24|11

A. COMPRADOR ofrezco R6 1975; Super 1967, camioneta Peugeot térmica 1967. Permutas, facilidades. Pecas. Patricias Mendocinas 584.
24|11|C|254|24|11

A - CUPE Fiat 125 Mod. 1976 vendo, permuto menor precio. T. Benegas 1986. Ciudad.
24|11|F|53865|24|11

A ESPECIAL para "Carrito Bar" micro batea con motor 1956, funcionando. P. Mendocinas 778, Tel. 242979.
24|11|C|288|25|11

A VENDO, camión Dodge 1957, motor perkins y camión Fiat 666, motor desarmado. Permuto. Facilidades. Godoy Cruz y Avellaneda. Villa Nueva.
24|11|F|54017|24|11

A VENDO Chevrolet 1967-1964 y Valiant III, Permuto, facilidades. Ver: Godoy Cruz y Avellaneda. Villa Nueva.
24|11|F|54018|24|11

A VENDO Renault 1966-1964. Perfecto estado. Permuto, facilidades. Ver Godoy Cruz y Avellaneda. Villa Nueva.
24|11|F|54019|24|11

A VENDO hermosa camioneta Baqueano, carrocería madera, baranda alta. Recibo permuta, facilidades. Ver Godoy Cruz y Avellaneda. Villa Nueva.
24|11|F|54020|24|11

A GRAN urgencia, vendo Cupé Fiat 1600 modelo 71, cubiertas radiales nuevas, accesorios de calidad, roja, divina, a toda prueba. 33 Orientales 365. Entrar por Castelli 65, Godoy Cruz.
24|11|F|44478|24|11

A BAJO precio vendo Chevrolet 1972 Super Sport, permuto, facilidades. Ver Godoy Cruz y Avellaneda. Villa Nueva.
24|11|F|54025|24|11

A $ 50.000 total vendo coche Chevrolet 1936 perfecta estado. Godoy Cruz y Avellaneda. Villa Nueva.
24|11|F|54024|24|11

A $ 175.000 líquido Fiat 600-1963 buen estado. Ver Godoy Cruz y Avellaneda. Villa Nueva.
24|11|F|54026|24|11

A PRIMERA oferta líquido Peugeot 404-1965 recibo permuta, facilidades. Ver, Godoy Cruz y Avellaneda. Villa Nueva.
24|11|F|54027|24|11

A - FURGON IKA, impecable, particular, permutaría por auto mayor menor precio. Aristides Villanueva 607. Ciudad.
24|11|T|4277|24|11

ATENCION, rural Dodge 1967, tipo camello, preciosa, para transporte escolar, diesel, $ 380.000 y facilidades. Permutas. Perú 2950. Ciudad.
22|11|C|719|26|11

ATENCION: O.M. 1962, motor Fiat C.P. 3, cero kilómetro, gomas nuevas, impecable, con semi Helvética 12 mts. o chasis solo; contado y grandes facilidades; permutas. Perú 2950. Ciudad.
22|11|C|719|25|11

AMI 8 71, vendo, Benavente 4457, Villa Nueva, Tel. 261155 - 260808.
23|11|F|53817|24|11

ACOPLADO Helvética 10 - 12 toneladas, disco 8 agujeros, con gomas 900, carrocería cargas generales, contado y facilidades; permutas. Perú 2950, Ciudad.
22|11|C|719|26|11

AMI 8|72, vendo. Arenales y Bandera de los Andes, Villa Nueva. Tel. 260808 - 261155.
23|11|F|53757|24|11

ATENCION Fiat 128 m. 1973, nuevo. R|permuta y facilidades. - San Martín 401, G. Cruz.
24|11|F|24462|24|11

ALTO: quemo? Peugeot 404 m|66 "Deportivo". Bra. de los Andes. 4843, V. Nueva.
24|11|F|54137|27|11

AUTO Unión Rural 1965. Vendo, facilidades. Recibo mayor valor. Urquiza 134. Dpto. 3. 247914. 230843.
24|11|C|353|24|11

AMBULANCIA Ford 1959 o como Rural permuto, facilidades, Godoy Cruz y Avellaneda, Villa Nueva.
24|11|F|54023|24|11

AUTOMOTORES Giménez: Torino 1975; Peugeot 504-71; 404-73; Dodge 1500-75-73; 128-73; 600-72; 1500-68; Familiar 1969-1972; Chevrolet 65; Valiant IV; Camión F-900 Diesel. Pedro B. Palacios 1160, Ciudad.
24|11|C|323|24|11

CIEN unidades: Automóviles, Pick-Ups, Jeeps, Rurales, Camiones. Todas las marcas, modelos, necesidades, posibilidades. Ricciteri. San Luis 540.
10|11|C|945|1|12

CAMIONETA Chevrolet 1970, 1971 y 1972, impecables, $ 295.0000 y facilids. Permutas. Perú 2960. Mendoza.
22|11|C|719|26|11

CAMIONETA Dodge 1972, impecable, $ 265.000 y facilidades. Permutas. Perú 2950, Ciudad.
22|11|C|719|26|11

CUPE Chevy 1971, naranja, única por su estado, $ 400.000 y facilidades. Permutas. - Perú Nº 2950. Ciudad.
22|11|C|719|26|11

CAMIONETA Argenta 63, vendo, Benavente 4457, Villa Nueva, Tel. 261155 - 260808.
23|11|F|53819|24|11

CITROEN 71, vendo, Benavente 4457, Villa Nueva, Tel. 261155 - 260808.
23|11|F|53815|24|11

CAMIONETA Siam Di Tella 1967 con cúpula, motor 0 km. pesos 140.000 y facilidades. - Perú Nº 2950. Ciudad.
22|11|C|719|26|11

CAMIONETA Dodge 71, 72, diesel motores 0 km. con coberturas, $ 500.000 y facilidades. - Perú Nº 2950. - Mendoza.
22|11|C|719|25|11

CAMIONETA Ford-62, vendo, Arenales y Bandera de los Andes, Villa Nueva, Tel. 260808 - 261155.
23|11|F|43774|24|11

CAMIONETA Chevrolet con cúpula-66, vendo, Arenales y Bandera de los Aides, Villa Nueva. Teléf. 260808 - 261155.
23|11|F|53776|24|11

CAMIONETA DP 100 Dodge gasolera 75, vendo, Arenales y Bandera de los Andes, Villa Nueva. Tel. 260808 - 261155.
23|11|F|53778|24|11

CAJA Dodge 3 velocidades, ver... Benavente 4457, Villa N... Teléf. 261155 - 260808.
23|11|F|53[illegible]

COMPRO Chevrolet 69 ade... Clark 322, Cdad.
24|11|C|144|26|11

CAMIONETA Ford 6 con cúpula. 71, vendo, Arenales y Bandera de los Andes, Villa Nueva. Tel. 260808 - 261155.
23|11|F|53835|24|11

COMPRO auto y Pick - Up 65 en adelante recibo en consignación para excelente clientela, Zeballos. Chacabuco 50, Mza.
23|11|C|078|25|11

CAMION Mercedes Benz 3500|52, vendo. Arenales y Bandera de los Andes, Villa Nueva. - Tel. 260808 - 261155.
23|11|F|53739|24|11

CAMIONETA Fiat 1.6000 modelo 72, una joya. Espejo s|n. Roussell. Autoservice Di Césare.
23|11|F|53554|24|11

CUPE Dodge|73, vendo. - Arenales y Bandera le los Andes. - Tel. 260808 - 261155.
23|11|F|53733|24|11

CITROEN 3CV modelo 1975, vendo estado nuevo. Alte. Brown 865, Godoy Cruz.
24|11|C|226|25|11

COMPRO Torino o GTX, Teléf. 255066.
24|11|C|295|24|11

CASILLA Camper 6 camas sobre camioneta Gladiator tipo Diesel. Excelente estado. Acepto permuta y facilidades. San Martín 401, G. Cruz.
24|11|F|44461|24|11

CAMIONETA Peugeot 404-75, Vendo, acepto permuta, doy facilidades. San Martín 245. Godoy Cruz.
24|11|F|54011|24|11

COMPRO Chevrolet 64 al 66 camioneta. Pedro Palacios 611. Nueva Ciudad. San José.
24|11|F|54012|24|11

COMPRAMOS: Balancín 20|25 Toneladas (1); Compresor 10 HP. o (2) de 5 HP. Dirigirse a San Martín 3438, Ciudad. (Horario Comercio) Tel. 254654.
24|11|C|317|25|11

CAMIONETA Chevrolet 66 vendo, permuto por Estanciera, Utilitario, Jeep, Fiat 125/74; 29.000 km., permuto por R-12, Dodge 1500 de 72 en adelante. Sarmiento 334, Malpú. Tarde solamente.
24|11|F|54000|24|11

CAMION Chevrolet 68, motor 73, con trabajo, vendo. Maza 1416, Luzuriaga. Tel. 972118.
24|11|F|54101|25|11

CITROEN m|1965, a toda prueba, recibo permuta y facilidades. San Martín 401, Godoy Cruz.
24|11|F|44468|24|11

CAMION volcador Bedford 1965 impecable, particular, facilidades, permutas. Tel. 262986.
24|11|F|10721|24|11|D

CITROEN 3 CV 1972, particular vende Recibiría menor precio. Aristides Villanueva 607. Ciudad.
24|11|T|4276|24|11

CUPE importada "Caprice" motor, cubiertas y pintura nuevos, aire acondicionado, vendo o permuto. Roque S. Peña 756, ciudad, Teléf. 243995.
24|11|C|310|28|11

CHEVY 1970, rojo, impecable, pesos 280.000 y facilidades. Permutas. Perú 2950, Ciudad.
22|11|C|719|26|11

DUEÑA vende Peugeot 404 - 1973. 9 de Julio 2237, de 13 a 19.
24|11|C|196|24|11

DODGE 1500-74, y Polara 69, impecables. Particular, Soler 773, Cont. Jorge A. Calle.
24|11|C|295|25|11

DODGE 1974. Vendo 17 Ton. Vucetich 3121, Cdad.
23|11|C|004|24|11

DODGE Coronado modelo 69, vendo, buen estado. Total 430.000. Pedernera 527, San José.
24|11|C|298|24|11

ESTANCIERA baratísima m|58, - Bra. de los Andes 4343, Villa Nueva.
24|11|F|54141|27|11

ESTANCIERA 1962, verde, motor 0 km. $ 120.000 y facilidades. Perú 2950 - Mendoza.
22|11|C|719|26|11

ESTANCIERA impecable 69, vendo, Arenales y Bandera de los Andes, Villa Nueva. Tel. 260808 - 261155.
23|11|F|53745|24|11

FALCON 71 gris otoñal, precioso, 45.000 km. reales, $ 420.000 y facilidades. Permutas. Perú 2950. Mendoza.
22|11|C|719|26|11

FIAT 128, 1971-72-75 impecables, $ 240.000 y facilidades. Permutas. Perú 2950. Mendoza.
22|11|C|719|26|11

FIAT 600, 1972, impecable, motor rectificado a cero km., pesos 168.000 y facilidades. Perú 2950. Mendoza.
22|11|C|719|26|11

FAIRLANE L. T. D. 1973, verde aceituna, 6 cilindros, precioso, $ 380.000 y facilidades. Permutas. Perú 2950. Mendoza.
22|11|C|719|26|11

FALCON Futura 1972 lacre, caja de 4ta. único dueño, impecable, $ 485.000 y facilidades. Permutas. Perú 2950. Mendoza.
22|11|C|719|26|11

FIAT Multicarga 1500|68, vendo. Arenales y Bandera de los Andes. Villa Nueva. Tel. 260808 261155.
23|11|F|53755|24|11

FIAT 600|68, vendo. Arenales y Bandera de los Andes. Villa Nueva. Tel. 260808 - 261155.
23|11|F|53753|24|11

FIAT 128 Familiar|74, vendo. Arenales y Bandera de los Andes. Villa Nueva. Tel. 260808 - 261155.
23|11|F|53749|24|11

FIAT 600 70, 63, Benavente 4457, Villa Nueva, Tel. 261155 - 260808.
23|11|F|53813|24|11

FIAT 600 67, 69, 63, vendo, Benavente 4457, Villa Nueva, Tel. 261155 - 260808.
23|11|F|53761|24|11

FIAT 128-72 vendo - Benavente 4457. Villa Nueva. Tel. 260808 - 261155.
23|11|F|53747|24|11

FIAT 128, 1300, 1974. Vendo, permuto. Pedro B. Palacios 1186. - T. 241402. Mendoza.
24|11|C|942|24|11

FIAT 600, bueno, 150.000 contado. Beltrán 71. Ciudad.
24|11|C|2472|4|11

FIAT 600 67, vendo o permuto, menor precio. Mitre 404 Las Heras.
24|11|C|278|25|11

FALCON|72, vendo. - Arenales y Bandera de los Andes. Villa Nueva. Tel. 260808 - 261155.
23|11|F|53737|24|11

FIAT Cupé 1600|72, vendo. Arenales y Bandera de los Andes. Villa Nueva. Tel. 260808 - 261155.
23|11|F|53727|24|11

FIAT 600|72, vendo. - Arenales y Bandera de los Andes. Villa Nueva. Tel. 260808 - 261155.
23|11|F|53725|24|11

FIAT 600 1967, 1965, 1964, contado, facilidades, acepto permutas. - Jorge A. Calle 487, Ciudad.
24|11|C|365|24|11

FAMILIAR Fiat 1500 1965, contado, facilidades, acepto permutas. Jorge A. Calle 487, Ciudad.
24|11|C|365|24|11

FIAT 1500 1966, vendo urgente. 25 de Mayo 18, Las Heras.
24|11|C|365|24|11

FIAT 125 1974, contado, facilidades, acepto permutas. Jorge A. Calle 487. Ciudad.
24|11|C|365|24|11

FALCON modelo 73, motor 188, impecable y Renault 6 modelo 70, vendo o permuto. Pedro Molina 836. Guaymallén.
24|11|T|4282|25|11

FIAT 1500 m|1967, nuevo, acepto permuta y grandes facilidades. San Martín 401. Godoy Cruz.
24|11|F|44466|24|11

FIAT 1500 modelo 1969 hay que verlo. Permuto, financio. Olaacoaga 2054.
24|11|C|348|24|11

(Más avisos Pág. siguiente)

LABORATORIO ESPECIALIDADES MEDICINALES

Solicita A P M

con experiencia. Enviar detalles de los mismos por carta a Canalejas 1080. Capital Federal. Absoluta reserva en los informes.

24|11|C|123|24|11

VENDO O ME ASOCIO

con finca chica, con viña y parral en producción y tierra para cultivo abundante agua a inversor/a con aporte de $ 3.500.000 para explotación garantizo con la misma. Teléfono 972730. Gutiérrez.

24|11|C|291|24|11

Baco Metalúrgica

s. a.

UNIDADES USADAS:

ACOPLADOS

2 y 3 ejes, Carrozados y con Tanques

FURGON TERMICO

Chico, sobre Acoplado, 2 ejes.

FIAT 600 mod. 70, con radio y calefacción

FIAT 1500 Cupé, mod. 1966

VENGA Y VEA:

Maza y Pringles, de General Gutiérrez - Maipú

Horario de Comercio

24|11|C|236|24|11

PARA LO QUE GUSTE CARGAR !..

FIAT 673T

EL CAMION SEMI-PESADO MAS VERSATIL DEL PAIS CON LIVIANA FINANCIACION.

MOTOR FIAT-CP3
DE 165 HP/2600 r.p.m.
CILINDRADA: 7412 cm³
CABINA SIMPLE O
CABINA DORMITORIO

ZANETTINI INDUSTRIAL S.A.C.I.I.

DIVISION TRANSPORTE

RUTA 7 - Km. 1035 - Tel. 22318
SAN MARTIN (MZA.)
MENDOZA: Av. Colón 324 - Tel. 242533
SAN RAFAEL: R. Iselín 55 - Tel. 24898 - 22905
SAN JUAN: Laprida y Jujuy - Tel. 21322

• TECHOS • GALPONES • TINGLADOS

TINGLATECHO

MENDOZA: Oficinas: San Martín 1955 - G. Cruz - Mendoza - Teléfonos: 290078 - 248402 - 248279.
TUNUYAN: San Martín y Mitre - Tunuyán - Mendoza - Teléfono: 2218.
SAN RAFAEL: Av. Mitre 765 - San Rafael - Mza - Teléfonos: 25476 - 24660.
SAN MARTIN: Busquets y Corrientes - Junín - Mendoza - Eeléfono: 22381.
MAIPU: Sarmiento 183 - Maipú - Mendoza - Teléfono: 872130.

16|11|F|16|11

BARRIO BOMBAL VENDO 3 CASAS

Una casa de 1 planta y 2 casas de 2 plantas a estrenar
Avda. Colón 293 — Teléfono 249914
GARCIA DIAZ

24|11|C|768|24|11

LADRILLONES

$ 8,50 c/u.
RIPIO Y ARENA
6 m3. $ 3.000
Pedidos: TELEFONO 262109

22|11|C|748|26|11

EMPLEADO

PARA DEPOSITO ALMACEN MAYORISTA

necesito edad 21 - 30 años Escribir dando referencias trabajos anteriores RAJ. (22) Diario LOS ANDES.

24|11|C|240|25|11

CAMIONES REGADORES

de agua

SE NECESITAN

Trabajo en zona Mendoza. Hormilisto, Avda. de Acceso 3292 esq. Florida - Villa Nueva - Mendoza.

24|11|F|53976|24|11

GIMENEZ ESCOBAR HNOS.

En cumplimiento a lo dispuesto por el Art. 107 de la Ley Nº 20744/74, cítase al personal temporario de enristrado de ajos, para que en el término de 48 horas se presente munido de documento de identidad en calle González s/n., de Rodeo de la Cruz, Mendoza. Caso contrario se considerará renuncia espontánea a la relación laboral.

UNICO AVISO

24|11|C|283|24|11

EMPRESA CONSTRUCTORA NECESITA

Perito Mercantil

Sexo masculino, dactilógrafo. Con experiencia en liquidación sueldos construcción. — Presentarse en BELGRANO 935 — MENDOZA

24|11|C|318|24|11

ALQUILO DPTO.

U oficinas c/teléfono/s, mínimo 4 privados, amoblada. - Preferentemente Barrio Cívico. - Teléfono 291183.

24|11|C|345|24|4

CASA 5ta. SECCION

Sobre V. Gil; una planta, seminueva; 2 dorm.; l/comedor; baño; amplia cocina; dpe. servicio; garaje; patio; $ 5.000.000. Total: Vende: R. Bollettino.
P. Mendocinas 824 — Teléfono 247141

24|11|F|53980|24|11

FOTOCROMIXTA

Especializado

necesito

AYACUCHO 535 - MENDOZA

24|11|T|4278|24|11

2.500 HECTAREAS

35 Km. al S.E. de Mercedes (S. Luis), sobre pavimento, 18 potreros, muy buena agua a 5 mts. 2 lagunas, todas las mejoras. $ 120.000 la ha. contado. No se trata con intermediarios. Por carta: Eduardo A. J. Diez - Ayacucho 1337 - Cap. Fed. 41-4400 de 8 a 11 horas.

24|11|F|53792|24|11

Contratista O. S. N.

Para tendido de cañería de 200-150-50 Presentarse en Colón 251 - Mendoza.
DALVIAN S.A.

24|11|F|53981|26|11

OFICIAL ELECTRICISTA

Con herramientas y ayudante necesito. - Sargento Cabral Nº 211 - Dorrego - T. 242957.

24|11|F|53997|24|11

60 CHAPAS ACANALADAS

8 pies sin uso. Oportunidad vendo MERCADO DE PULGAS - Administración: Adolfo Calle 77 - Dorrego - 16 a 24 horas.

24|11|C|311|24|11

Horno de Panadería

VENDO

NUEVO A ESTRENAR

Italia 845 — Godoy Cruz — Tel. 225362

24|11|F|44444|24|11

SE NECESITA

PEON PARA LIMPIEZA DE TALLER CON REFERENCIAS
Godoy Cruz 438 - San José.
Guaymallén - MENDOZA

24|11|C|360|24|11

Excelente Almácigo Tomate Perita

Semilla del INTA vendo a 0,80 pesos la planta. Rufino Ortega Nº 251 - Teléfono 244365.

24|11|C|352|24|11

IMPORTANTE LABORATORIO

SOLICITA

VISITADOR MEDICO

CON O SIN EXPERIENCIA

Indispensable poseer automóvil. Estudios secundarios completos. Concurrir a: GRAN HOTEL MENDOZA - Av. España 1210 - Miércoles 11 a 16 y 19 a 21 horas.

24|11|C|328|24|11

ENDEREZO Y CORTO HIERRO REDONDO

DE 6 A 20 mm. - LISO - ALETEADO
TORSIONADO - MOLETEADO - 1.010 A 2.100
Juan de Dios Videla 634 - Tel. 215275 - Mendoza
(de 15.30 Hs. en adelante)

24|11|F|53978|25|11

AVISOS CLASIFICADOS

(Viene de la Pag. anterior)

Compra y Venta de Automotores y Cubiertas

FIAT 600 modelo 1975, igual a nuevo. Permuto, financio. Olascoaga 2054. 24|11|C|348|24|11

FIAT 128 modelo 1974, vendo, permuto, financio. Olascoaga 2054. 24|11|C|348|24|11

FIAT 600-70, una joya, como nuevo. Vendo o permuto. Garibaldi 488. 24|11|F|54010|24|11

FAIRLANE 73 LTD, 6 cilindros, con aire acondicionado. Pocos kilómetros, vendo o permuto. Garibaldi 488. 24|11|F|54008|24|11

FIAT 600 R 1971. Impecable estado. Permuto, financio. San Martín 245. Godoy Cruz. 24|11|F|44480|24|11

GORDINI 69, vendo. Arenales y Bandera de los Andes. Villa Nueva. Tel. 260808 - 261155. 23|11|F|53723|24|11

GTX 71, vendo. Arenales y Bandera de los Andes. Villa Nueva. Tel. 260808 - 261155. 23|11|F|53731|24|11

HERMOSO Peugeot 404 m/67 y camioneta Peugeot 403 m/68. Permuto, Bra. de los Andes 4343. - V. Nueva. 24|11|F|54145|27|11

JAVA 1974 blanco, precioso, pocos km., $ 268.000 y facilidades. Permutas. Perú 2950. Mendoza. 22|11|C|719|26|11

ISETTA, recién rectificado, vendo, Manzana D, Casa 25. Bº Beghin, Carrodilla, Luján. 24|11|C|207|24|11

JEEP carrozado impecable, pesos 135.000 y facilidades. Perú 2950. Mendoza. 22|11|C|719|26|11

JEEP Carrozado m. 1960, nuevo, recibo permuta y facilidades. - San Martín 401, Godoy Cruz. 24|11|F|42458|24|11

MOTOR Ford 221, en funcionamiento. Vendo. Pedro Vargas 596. Ciudad. 247914. 24|11|C|353|24|11

MOTO Gilera Super Sport liquido, Godoy Cruz y Avellaneda, Villa Nueva. 24|11|F|54022|24|11

MOTO Gilera 180, vendo. Benavente 4457, Villa Nueva, Teléf. 261155 - 260808. 23|11|F|53827|24|11

MOTO Zanella 175, vendo, Benavente 4457, Villa Nueva Teléf. 261155 - 260808. 23|11|F|53829|24|11

MOTO Jawa, vendo, Benavente 4457, Villa Nueva, Teléf. 261155 260808. 23|11|F|53831|24|11

MOTO Puma 125, modelo 72, como nueva. Vendo, precio ocasión, llamar Teléf. 262954. 23|11|T|4223|24|11

OPEL K-180 75, vendo, Benavente 4457, Villa Nueva, Tel. 261155 - 260808. 23|11|F|53811|14|11

OPEL K 180 modelo 75, buen precio. Olascoaga 965. San José. - Tel. 259243. 24|4|C|252|24|11

OPEL 75, particular vende. San Martín 2020. Godoy Cruz. 24|11|T|4269|24|11

PEUGEOT Diesel Pick-up con cúpula, una sola mano, 1973, pocos kilómetros. Leónidas Aguirre 375. Ciudad. 24|11|C|244|26|11

PARTICULAR vende Peugeot 504 E 1972 - 84.000 km., perfecto estado, contado, Tel. 217514. 24|11|C|273|25|11

PEUGEOT 404/68 66, vendo, Benavente 4457, Villa Nueva, Teléf. 261155 - 260808. 23|11|F|53821|24|11

PEUGEOT 403, 1962, blanco, impecable, $ 145.000 y facilidades. Perú 2950. Mza. 22|11|C|719|26|11

PEUGEOT 404, 1969, impecable, pocos km., $ 240.000 y facilidades. Perú 2950. Mendoza. 22|11|C|719|26|11

POR VIAJE, R-6 mod. 71, contado 450.000. Escucho ofertas. Belgrano esquina Leonidas Aguirre. 23,11,C,939,24,11

PEUGEOT 404/67, vendo. - Arenales y Bandera de los Andes. Villa Nueva. Tel. 260808 - 261155. 23|11|F|53729|24|11

PEUGEOT 404-71, vendo. Arenales y Bandera de los Andes. Villa Nueva. Tel. 260808 - 261155 23|11|F|53719|24|11

PEUGEOT 403-62, vendo. Arenales y Bandera de los Andes Villa Nueva. Tel. 260808 - 261155. 23|11|F|53721|24|11

PEUGEOT 504/71, vendo. Arenales y Bandera de los Andes. Villa Nueva. Tel. 260808 - 261155. 23|11|F|53751|24|11

PEUGEOT 403 1962, contado, facilidades, acepto permutas. Jorge A. Calle 487, Ciudad. 24|11|C|365|24|11

RASTROJERO frontal, doble rodado, diesel 1961. Vendo contado. Recibo permuta. Jorge Calle 208. Ciudad. 24|11|C|354|24|11

RALLY SPORT 71, vendo. - Arenales y Bandera de los Andes. Villa Nueva. Tel. 260808 - 261155. 23|11|F|53735|24|11

RENAULT Dauphine 62, vendo. - Arenales y Bandera de los Andes. Villa Nueva. Tel. 260808 - 261155. 23|11|F|53743|24|11

RASTROJERO auto 71, vendo. - Arenales y Bandera de los Andes. Villa Nueva. Tel. 260808 - 261155. 23|11|F|53741|24|11

RASTROJERO poco uso vendo o permuto $ 65.000.000, San Miguel 1092, Las Heras. 23|11|C|116|29|11

RURAL Falcon 71, caja de 4ª, impecable, $ 480.000 y facilidades. Permutas. Perú 2950. Mza. 22|11|C|719|26|11

RURAL Rambler 1968, mecánica 380, caja de 4ta., pintura y motor a estrenar; contado y facilidades. Permutas. Perú 2950. Mendoza. 22|11|C|719|26|11

RENAULT 4-L 66, vendo, Arenales y Bandera de los Andes, Villa Nueva, Tel. 260808, 261155. 23|11|F|53759|24|11

RASTROJERO 67, vendo, Benavente 4457, Villa Nueva, Tel. 261155 - 260808. 23|11|F|53823|24|11

RANCHERO 1976, nuevo, vendo permuto. Pedro B. Palacios 1186, T. 241402, Mendoza. 24|11|C|942|24|11

RENAULT 4S 1976, vendo, nuevo. Tratar: Buenos Aires 330. Dpto. "G", P.B. Tel. 254576. 24|11|C|124|24|11

RENAULT 62, impecable y moto Alpino 125 cc., a primera oferta, Pellegrini 2381 ex Moreno, ciudad. 24|11|C|281|25|11

RAMBLER 66, vendo, Arenales y Bandera de los Andes, Villa Nueva, Tel. 260808 - 261155. 23|11|F|53772|24|11

RENAULT 6 m. 1971 a toda prueba acepto permuta y facilidades. San Martín 401, Godoy Cruz. 24|11|F|44463|24|11

RENAULT Dauphine m. 1951 a prueba permuta y facilidades. - San Martín 401, Godoy Cruz. 24|11|F|44457|24|11

RENAULT 4 L m. 1965, impecable, recibo permuta y facilidades. - San Martín 401, Godoy Cruz. 24|11|F|44455|24|11

RENAULT 4 L 1967, 1965, 1954, contado, facilidades, acepto permutas. Jorge A. Calle 487. Ciudad. 24|11|C|365|24|11

RENAULT 1975, vendo, permuto. 25 de Mayo 18. Las Heras. 24|11|C|365|24|11

R-12 1971, contado, facilidades, acepto permutas. Jorge A. Calle 487. Ciudad. 24|11|C|365|24|11

RENAULT 6 1971, sin detalles, permuto, financio. San Martín 245. Godoy Cruz. 24|11|F|44479|24|11

R-6-73, impecable estado. Vendo o permuto. Garibaldi 488. 24|11|F|54009|24|11

RENAULT 4-L 65, 64, vendo, Benavente 4457, Villa Nueva, Tel. 261155 - 260808. 23|11|F|53826|24|11

RASTROJERO m/59 y Fiat 1500 m/67. Bra. de los Andes 4343. V. Nueva. 24|11|F|54149|27|11

RASTROJERO Diesel m 1960, motor recién reparado a nuevo, acepto permuta y facilidades. - San Martín 401, Godoy Cruz. 24|11|F|44470|24|11

RENAULT 12 0 km., m 1976, acepto permuta y facilidades. San Martín 401, Godoy Cruz. 24|11|F|44467|24|11

En el ANIMAL también hay Vida. RESPETELA !

SOCIEDAD MENDOCINA PROTECTORA DE ANIMALES

RURAL 128 m/1974, impecable, r/permuta y facilidades, San Martín 401, Godoy Cruz. 24|11|F|44465|24|11

RAMBLER Ambassador 1970, buen estado. Vendo, $ 750.000 contado. Tel. 215454. 24|11|C|342|24|11

RASTROJERO mod. 67, impecable estado, vendo dueño, Catamarca 261. 24|11|F|53994|24|11

R-4 70, vendo, Benavente 4457, Villa Nueva Tel. 261155 - 260808. 23|11|F|53763|24|11

SIAM DI TELLA m. 1965, acepto permuta y facilidades. San Martín 401, Godoy Cruz. 24|11|F|44459|24|11

TORINO S 1968, contado, facilidades, acepto permutas. Jorge A. Calle 487, Ciudad. 24|11|C|365|22|11

TAXI Diesel, motor Perkins, modelo 1971. Total: 120.000.000, José Federico Moreno 1575. 23|11|F|53576|24|11

TORINO coupé 1973, 50.000 Kms. reales, vendo. Teléf. 252367. 24|11|T|4256|24|11

UTILITARIO m/1962, a nuevo, r/permuta y facilidades. San Martín 401, Godoy Cruz. 24|11|F|44469|24|11

VENDO carrocería con barandas volcables, piso enchapado de 4,20 y Mercedes Benz 312, Teléfono 960337. 24|11|F|54115|24|11

VENDO o permuto camión Dodge DP-600 M. 72 y Bedford 62, con volquete. Calle Humahuaca, R. de la Cruz. 24|11|C|359|25|11

VENDO camioneta Baqueano, pesos 18.000.000, estado muy bueno. Facilidades Coronel Plaza 37. Teléfono 254368. 24|11|T|4272|24|11

VENDO equipo aire acondicionado, importado, para automóvil, $ 60.000. Maipú 147. Ciudad. 24|11|T|4266|25|11

VENDO chequera Dodge 1500 ST próximo a adjudicar, contado $ 80.000 y 3 cuotas de $ 30.000 c/una, teléfono 227685, de 14 a 16 horas. 18|11|F|51713|30|11

VALIANT IV 1966, impecable, pesos 140.000 y facilidades. Perú 2950. Mendoza. 22|11|C|719|26|11

VENDO camioneta Dodge M. 64. Patricias Mendocinas 1585. S. José. 23|11|C|010|25|11

VALIANT IV 69, vendo, Arenales y Bandera de los Andes, Villa Nueva, Tel. 260808 261155. 23|11|F|53769|24|11

VALIANT III, vendo particular, contado y facilidades, 16 a 20.30 horas, Pringles 1427, San Jose. 23|11|C|107|24|11

VENDO camión Chevrolet 71, chasis, recibo a cta. camioneta Ford o Chevrolet 72-76. Teléf. 261049. 23|11|F|53715|25|11

VENDO Chevrolet Super 69, de Lujo 460.000. San Martín 821. Sr. Pablo. 24|11|C|137|24|11

VENDO Fiat 600 Mod. 1967. Murialdo 313. V. Nueva. Gilén. 24|11|C|214|24|11

VENDO casco completo de Renault 12, modelo 73. Teléf. 222489. Remedios Escalada 2331. Dorrego. 24|11|T|4253|26|11

VENDO cobertura de Ford F-100, camioneta, José María Godoy 650, Las Heras, Mendoza. 24|11|T|4255|24|11

VENDO Renault 4S, 1974, 1ª mano, bajo precio, poco contado y facilidades. Vicente López 443 (por Salta al 800). 24|11|F|53862|24|11

VENDO Auto Unión D.K.W. 1967 70.000 Km. reales, poco anticipo y facilidades. Vicente López 443 (por Salta al 800). 24|11|F|43863|24|11

VENDO Fiat 600 R-72, Independencias 747, Las Heras. 24|11|C|276|24|11

VENDO tractor Fiat 400 Viñatero, acepto permuta y facilidades. - San Martín 401, G. Cruz. 24|11|F|42460|24|11

VENDO Fiat 600 69-70-73 a toda prueba, acepto permuta y facilidades. San Martín 401, Godoy Cruz. 24|11|F|4256|24|11

VENDO Isard 700, Rural. Contado y facilidades. Tratar: 15.30 a 20. Necochea 2329. Barrio Espejo. Las Heras. 24,11,F,54157,24,11

Ventas Varias

A ESTANTERIAS Morwin compre ahorre y pague el mejor precio y sin interés. Vitrinas, góndolas, exhibidores, escritorios, modulares, sillas, guardarropas, mesas de trabajo. Visítenos o pida promotor. Equipamientos Integrales Alto S.R.L. San Martín 520. - Godoy Cruz. - Teléfono 220308. 3|11|C|681|101|30|11

A BALANZAS, cortadoras de fiambres, picadora de carne, a los precios más bajos de plaza. - Tratar en Entre Ríos 89. 6|11|F|47583|30|11

A HELADERAS eléctricas comerciales, vitrinas, de todos los tipos y modelos a los precios más bajos de plaza. Tratar en Entre Ríos 89. 7|11|F|47604|30|11

A MATERIALES de demolición: zinc, soleras, tablas, machimbres, baldosas, hierros, etc. - Costanera 500 - Guaymallén. 6|11|F|47373|25|11

A TRAJE 700, vestido, pantalones, ocasión. San Lorenzo 1797. Guaymallén. 23|11|C|000|29|11

A HORNO pizzero 24, 12, 6 pizzas oferta $ 59.000,00, Heladeras vitrinas, sierras carniceras, cortadoras, balanzas. Ventas, Chacabuco 601, Mendoza. 20|11|C|600|27|11

A LIQUIDO rezagos de Ejército. Lámpazos: $ 129. Completísimo surtido. Ver y comprar, en Mitre 1521, Ciudad. 24|11|F|53858|24|11

A PRIMERA oferta rezonable por desalojo de taller, vendo perfiles y caños nuevos, distintas medidas. Un porton de 2 hojas corredizas, otro de 3 sin marco con vidrio, Tabique de chapa y hierro de distintas medidas y varios artículos más. Hoy y mañana, únicamente, Ramirez 3292 Ciudad, Teléf. 230707. 24|11|T|4259|24|11

AHORRAR: Estanterías metálicas, Mostradores carniceros, vitrinas, exhibidores. Créditos, 251749. San Martín 2614. 18|11|C|001|002|24|11|D

AMPLIFICADOR 50 vatios con una bandeja y salida para micrófono. Roca 280, Las Heras. 21|11|C|009|24|11

AMPLIFICADORES, combinados, tocadiscos, bafles, bandejas, conjuntos profesionales, frecuencia modulada. Compre en fábrica. Precios sorprendentes. Godoy Cruz 288, teléfono 257765. San José. 23|11|T|04216|3|12

ARENA ripio, ladrillones, retiro escombros consulte precio al teléfono 257080. 24|11|C|350|26|11

BASCULA 30 toneladas, vendo, 2 cintas transportadoras. Teléfono 221068. 24|11|F|54989|24|11

BICICLETAS plegables, rodado 20, $ 16.800, Ayacucho 546. Cdad. 24|11|C|261|24|11

BALANZAS, heladeras, equipos carnicerías, despensas, bares, confiterías, panadería - 251749. San Martín 2614. 18|11|C|001|24|11|D

BIANCHI legítima, balanzas, picadoras, hornos, etc. directo fábrica. Avenida España 929, Mendoza. Teléfono 243280. 2|11|F|46094|30|11

BASCULAS para camiones, bodegas, hacienda, aéreas, hierro etc. Av. España 929, Mendoza. 21|11|F|53251|30|11

CAMAS colonial española $ 4.900, Colchón pollester 1,90 x 0,80 x 14 $ 4.700 "Tiqui-Taca", Saavedra 390, San José. 24|11|F|53859|24|11

CONSULTORIO médico metálico con negatoscopio, vendo, teléfono 252367. 24,11,T,4257,25|11

IMPORTANTE vendo máquina coser, automática no se cambian discos; única en su tipo: familiar, japonesa. - 3er. Sector Barrio Santa Ana, M-P. C-19 Tel. 262567. Villa Nueva, Guaymallén. 22|11|F|53393|24|11

VENDO ladrillos y ladrillones de primerísima calidad. Almirante Brown. Bermejo. Gilén. Sr. Vanella. 23|11|C|922|29|11

VENDO heladera, vestido novia, radio batería, micrófono, mesas de luz, cocina, Chile 831. 24|11|C|233|24|11

VENDO heladera carnicera 73 pies. Una vitrina 2 metros, una familiar Doverman y un De Carlo 600 sin o con motor, tratar: Salta 3002, Ciudad. 24|11|F|53855|24|11

VITRINAS para mercería, usadas varios estilos vendo. San Martín 2071, ciudad. 24|11|C|293|24|11

VENDO madera algarrobo para viña, parrales y alambrados. Rivadavia 1647. Godoy Cruz. 24|11|F|44472|24|11

VENDO arado 3 rejas, rastra discos, polea para tractor y varios implementos. 247417. 24|11|C|301|24|11

VENDO ajo. Tratar: Ruta 40 Km. 18, al lado criadero Liberto Palmada. El Algarrobal 24|11|T|4265|25|11

Compras Varias

"A-A". AMITRANO - Martillero. Tel 247711. Aristides Villanueva Nº 332, ofrezca muebles, antigüedades maquinarias, artículos generales. Pagamos mejor. Anticipamos dinero 9|6|F|12224|Pte

A SELLA, Martillero. Tel. 247447 Tiburcio Benegas 776, ofrezca muebles, artículos hogar, maquinas usadas. - Dinero en el acto. 11|2|F|36991|Pte.

A. TRAJES, camisas, pantalones, camperas, zapatos, colchones, teléfono 262324, Guajardo. 23|11|C|000|25|11

A - BENTURINO - Martillero Teléfono 248730 y 244335. Av. Colón 669. Ofrezca muebles, antigüedades, artículos de hogar Anticipo dinero 2|1|F|7828|Pte

MOTORES eléctricos compro contado, bobinados rápidos. San Martín 359, Las Heras. 17|11|C|741|10|12

ROPAS usadas varias, compro roperos, colchones. Llame 252411 - Alberdi 77. 10|11|C|859|29|11

Ocupaciones Varias Pedidas

A ½ y oficiales carpinteros, Santiago Araujo 1628, Villa Nueva, Teléf. 262208. 23|11|C|095|24|11

A MATRIMONIO con hija de 18 a 20 años doy casa y sueldo. - Ellas tareas domésticas, el trabajo afuera. Amplias referencias. Ruta Panamericana 2615, Godoy Cruz. Micro 20. 23|11|T|04192|24|11

A SEÑORITA buena presencia con practica en venta. Referencias, se necesita. Córdoba 90. 24|11|C|937|24|11

A OFICINA, pintor de obras necesito, Rodriguez 2240, ciudad. 24|11|C|275|25|11

A VENDEDORES de cremas heladas Sancor. Necesito. Adolfo Calle 877. Dorrego. Tel. 244923. 24|11|T|04281|25|11

A CADETE con bicicleta se necesita para mandado y limpieza para agencia de automóviles. - Presentarse por la mañana en R. E. de San Martín 1755 Alameda. 24|11|T|04283|24|11

A PERSONAS ambos sexos, con moto/motoneta, necesitamos. - Catamarca 370, 1er. Piso. Oficina 4. 24|11|T|04263|24|11

ATENCION pago 3.000.000 a vendedor venta domiciliaria. Almirante Brown 3162. Bermejo. 24|11|F|54016|24|11

ALBAÑILES oficiales y ayudantes, necesita empresa constructora, Dr. Moreno 2461, Las Heras, Tel. 230698, de 19 a 20 horas. 24|11|C|221|25|11

ADMINISTRADOR necesita institución benéfica. Enviar antecedentes y pretensiones a Poste Restante Diario LOS ANDES, - D.L.R. (6). 24|11|C|345|24|11

ALBAÑIL y obrero para Vallecitos, 85 kms. de Mendoza necesito. Av. de Acceso 650, Guaymallén. 24|11|C|300|24|11

CORTADOR práctico en algodón con máquina vertical, necesito. Teléf. 224534. 24|11|C|250|25|11

CLAVADORES necesito, también oficiales y medio oficiales para sinfín. Alvarez Condarco 551. - Las Heras (carril a San Juan, km. 8). 23|11|T|04203|25|11

CAPACITESE. Siga un curso práctico máquinas y herramientas. Tornería, Soldadura, Carpintería, Mecánica Automotor. Matemáticas. Dibujo Técnico. Interpretación de Planos. Taller Escuela Fundación E.A.G. Lamadrid 999 (altura calle Dorrego al 700) Guaymallén. 10|8|F|96141|Pte

COSTURERA práctica tapicería, necesito ½ día. J. V. Zapata 135, Cdad. 24|11|C|315|24|11

EMPLEADA para venta de fiambres, sueldo $ 18.000, ingreso inmediato. Rioja 487. 24|11|F|53966|24|11

GANE DINERO trabajando en casa - fácil actividad - ambos sexos - todas edades - Infórmese escribiendo: Promociones Zirconn - 6-Nº 667 La Plata. 11|C|267|30|11

MODISTA para confección ropa fina de dama en boutique, inútil presentarse sin muestras, Olascoaga 56. 24|11|C|208|24|11

NECESITO organista con instrumento para acompañamiento show. Jujuy 123. 23|11|T|04208|24|11

NECESITO oficial y medio oficial chapista. Montecaseros 1676. 23|11|T|04222|24|11

NECESITO empleada mayor de edad, para limpieza, Tel. 253457. 24|11|T|4254|24|11

NECESITO ayudante de panadería con conocimientos, Mitre 390, San José. 24,11,C|147|24|11

NECESITAMOS persona para realizar cobranzas de cuotas sociales, indispensable que atienda otras. Necochea 62, L-10, Cdad. 24|11|C|199|26|11

NECESITO vendedora O buena presencia, excelentes ingresos. - Presentarse horario de comercio hoy y mañana, Corrientes 247, Mendoza. 24|11|F|53860|24|11

NECESITO desmanchador o desmanchadora. Belgrano 1209, C. 24|11|C|331|24|11

NECESITO señoritas carrito bar. Mitre 1348, Chacras de Coria de 13 a 20 hs. 24|11|F|54114|24|11

NECESITAMOS empleado con conocimiento en repuestos de automóvil con carnet de conductor. Presentarse en Sarmiento 38, Godoy Cruz de 8.30 a 12.30 y de 16 a 21 hs. 24|11|F|44452|24|11

NECESITAMOS ayudante albañil, General Paz 360, Mendoza. 24|11|T|4260|24|11

NECESITO oficial pintor y oficial chapista. Godoy Cruz 525. San José. 23|11|T|04202|24|11

NECESITO modista especializada vestidos novias, con maquina. - San Juan 1165. 23|11|C|885|25|11

OFICIAL carpintero necesito. Buen jornal. Tratar Olascoaga 1117. San José - Guaymallén. 23|11|T|04210|24|11

OVERLOCKISTAS prácticas necesito. Carril Sarmiento 2081, Luzuriaga. Micro 12 y TAC puerta. 24|11|C|250|25|11

OVERLOCKISTA práctica necesitamos, de 8 a 16 horas, Rivadavia 1296, Godoy Cruz. 24|11|C|235|24|11

OFICIAL albañil necesito A. Brown 959, G. Cruz, 20 a 22 hs. 24|11|C|326|24|11

OBREROS construcción necesito, Pellegrini 642, San José, Gilén. Mza. 24|11|C|240|24|11

SE NECESITAN oficiales y medio oficiales muebleros y carpinteros. San Martín 2168, Mza. 23|11|C|114|24|11

SE NECESITA medio oficial pintor, calle General Paz 817, Godoy Cruz, Bº Palumbo. 24|11|T|4252|25|11

SE NECESITAN heladeros, Hualpa 867, Godoy Cruz, Mendoza. Línea 20, por Rivadavia. 24|11|C|286|24|11

SEÑORITAS, muy buena presencia, mayor de edad, experiencia, inauguración local nocturno, de primera categoría. España 1024. Ciudad. Tratar: de 18 a 21 hs. 24|11|C|303|24|11

SEÑORA para limpieza confitería, España 1024. Ciudad. 18 a 21 hs. 24|11|C|303|24|11

SRTAS. de muy buena presencia, para importante club nocturno, sueldo 450, diarios y beneficios. Belgrano esq. Rivadavia. Ciudad. 24|11|C|302|24|11

SE NECESITA costurera sepa manejar máquinas industriales. Los Paraísos 1408, San José. Teléfono 261880. 24|11|T|04270|26|11

VENDEDORA para distribuidora, experiencia venta de fiambres, sueldo de comercio. Rioja 487. 24|11|F|53965|24|11

OFRECIDAS

OBRERO busca trabajo, Patricias Mendocinas 872, Tel. 245999. 24|11|C|195|24|11

OFREZCO Rastrojero p/h mensual. Tel 216428, con o sin trabajo personal. 24|11|C|324|25|11

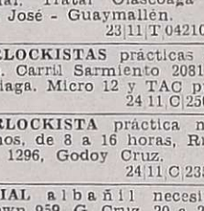

Ofrecidos Varios

EMPRESA LOYOLA
Teléfono 217460

A DESTAPAR cloacas, desagües, cañerías, agua caliente, limpieza calefones. Plomería en general. Esta empresa realiza los trabajos con responsabilidad y de urgencia. 22|11|C|747|25|11

ENRRI SERVICE
DESTAPE CLOACAS
DE URGENCIA
Teléfono 230680

Calefones, limpieza y reparaciones en el día, instantáneos y térmicos. Sopletes de cañerías de agua caliente. Plomería. Filtraciones. 22,11|C|15|24|11

"EMPRESA CIPOLLETI"
DESTAPAR CLOACAS
Teléfono 256968

A destapar cloacas, desagües, plomería, gas, instalación de calefones, destape instantáneo con equipo moderno de cañerías de agua caliente. 24|11|C|309|24|11

A DESTAPAR cloacas, desagües, calefones gas, plomería. "Trabajos garantidos". Tel. 250617. 8|6|F|79473|Pte.

A DESAGOTE pozos, cámaras sépticas - destape cloacales La Moderna - T. 243865. 18|10|C|237|11

A - BUEN plomero, gasista - Economico - Visitas gratis. - Cañerías - Calefones. Tel. 216085. 21|11|C|555|26|11

A DOMICILIO reparaciones heladeras, lavarropas, calefones, Salta 1989. Teléfono 257280. 22|11|C|741|26|11

A DESTAPAR cloacas, desagües, cañerías agua, reparaciones calefones, servicio rápido. Tel. 243855. 22|11|C|754|27|11

A BUEN precio plomero, gasista. Destapo cloacas urgente domicilio. Tel. 259901. 22|11|C|773|24|11

A-A. EN SU CASA Singerman arregla máquinas de coser, todas marcas, nuevo teléfono 251213. 24|11|C|349|25|11

A. PINTOR de casas, servicio rápido, precios modicos - Teléf. 240401. 23|11|C|072|24|11

A PLASTIFICAMOS, pulimos, enceramos pisos madera, pintamos casas, plomería T. 250445. 18|11|C|027|2|12

A DESAGOTE pozos, cámaras sépticas, limpieza cañerías UNIMEV Teléfono 261745 16|10|R|00829|Pte

A HELADERAS, lavarropas, termocalefones, reparaciones garantidas Cayetano Silva 2938 - Cdad. Tel 250471. 1|11|C|204|30|11

A DESTAPAR cloacas cañerías, calefones plomería. 242948. Juan Justo 564. Godoy Cruz. 19|11|C|369|18|12

A PLOMERO de urgencia. Reparaciones al instante. Instalaciones. Teléfono 226045. 22|11|C|736|26|11

A DOMICILIO se ofrece plomero servicio rápido. Tel. 259929. 22|11|C|876|27|11

A DOMICILIO se ofrece plomero. Servicio rápido. Tel. 226322 - 255161. 22|11|C|876|27|11

A DOMICILIO se ofrece plomero, servicio rápido. Tel. 257266. 22|11|C|744|26|11

A PLOMERIA, albañilería, electricidad, reparaciones urgentes. Impermeabilización techos. Tel. 226045. 24|11|C|280|24|11

A EX MECANICO Cía. Singer, arreglo máquinas coser. Tel. 240350. 24|11|C|304|24|11

APROVECHE cielorrasos con placas yeso, paguelo totalmente 18 meses. Económicas, decorativas. Pedernera 1408 Guaymallén. 21|11|C|815|30|11

ARREGLO cortinas americanas enrollar venta Pedro T. 250778 23|11|C|025|30|11

COLCHONERO domicilio lana pullman cotín arreglo, camas, estiramos elásticos teléfono 258860. 12|11|C|434|11|11

COLCHONERO a domicilio, galpón Villanueva 144. Teléf. 231653. Alberto Bloise. 23|11|C|116|24|11

ELECTRICISTAS: Instalaciones, reparaciones, industriales, particulares, planos, porteros, acondicionadores. Tel. 231451. 19|11|C|268|23|11

"OBRAS generales" en albañilería, pintura y techos, corrientes y sin. Ciudad. Tel. 217932. Maestro Rivajas. 23|11|C|058|26|11

PLANCHAS, cafeteras, secadores, ventiladores, licuadoras. Reparaciones, repuestos. Alberdi 1388. Guaymallén Teléf. 258785 19|11|C|398|28|11

PINTURA, empapelados, cielorrasos, rapidez, precios módicos. Sr. Paludi. Teléfono 232466 22|11|C|774|24|11

(Más avisos Pág. siguiente)

andecom S.R.L
RADIOCOMUNICACIONES
•TELEFONIA (distribuidor oficial Kemdit)
SISTEMAS DE ALARMA
VENTAS - INSTALACIONES - SERVICE
Bdra. de Los Andes 5208 Villa Nueva (Gllén.) Tel. 261391
Colón 432 - Mendoza Tel. 249181
RADIUX

CORRALON "AVENIDA"
OFERTAS
HIERRO de construcción Nº 8, la varilla ..... $ 600
CEMENTO, la bolsa ..... $ 435
BALDOSAS, todos los colores, el metro ..... $ 380
TECHADO plástico, envase 20 litros ..... $ 1.000
AZULEJOS lisos y decorados el m2. desde ..... $ 1.100
— CREDITOS —
San Martín 145 - L. Heras
T. 216980 y Gobernador González 541 - Ciudad
23|F 5349 2

ORO
COMPRAMOS MEJOR PRECIO A PARTICULARES Y COMERCIANTES
GALERIA TONSA - LOCAL A-14
11|5|F|25526 Pte

AGROANDINA S. A.
Comunica a todo su personal temporario que deberá concurrir munido de documentos de identidad y libreta sanitaria al día, requisito imprescindible, al lugar de trabajo, Ugarte 1168, La Puntilla, en horario de 8 a 12 y de 15 a 19 horas, desde el 22/11/76 al 26/11/76, término improrrogable y bajo apercibimiento de los artículos 107, 263 y 265 de la ley 20.744.
La no presentación, se considerará renuncia al trabajo.
23|11|C|957|27|11

NECESITAMOS
Oficial y ½ oficial mecánico en máquinas viales
Oficial para sistema hidráulico en: máquinas viales
Requisitos: servicio militar cumplido, carnet de conductor y referencias satisfactorias.
Presentarse: en Suc.
SIMON GRAU E HIJOS S.A.
Carril Rodríguez Peña s/n. - Luzuriaga - Maipú
23|11|F|53506|24|1

PERITA/O MERCANTIL o ESTUDIANTE CIENCIAS ECONOMICAS
Se necesita ½ día. Horario mañana. Dirigirse por carta a Pte. Restante M.F. (17) Diario LOS ANDES.
24|11|C|209|24|11

BARBECHOS
VIVERO TRES PORTEÑAS
TINTAS - BLANCAS Y OTRAS
ALAMOS HIBRIDOS Y OTROS
RIVADAVIA 23 — TELEFONO 5 — PALMIRA
31|8|F|2213|Pte

3 CV - 0 Km. 76
Adjudicado por Círculo Citroen. Anticipo y cuotas - 0 % de interés. Entrega inmediata. Recibimos unidad usada. Alfredo Crispo e Hijos Sacifa. - Vicente López 443 (por Salta al 800).
24|11|F|5384

ALMACIGOS
TOMATE ROSSOL
Vende grupo rural del INTA. Tratar: Flia. Aleo. Fábrica Agrifoglio. Tropero Sosa s/n. - Coquimbito
24|11|C|277|24|11

DITHANE® M-45
El mejor funguicida contra:
PERONOSPORA, VIRUELA, TIZON y SARNA
Asesoramiento Técnico Especializado
Quimagro S.C.A.
la química al servicio del agro
Pedro Vargas 247 - Dorrego - Mendoza
Tel. 241851

VENDO REFRACTOMETRO
Escala (40 a 80 %) para dulces, jarabes, mosto concentrado. - Olascoaga 1155 - Teléfono 253327 (ciudad).
23|11|C|062|24|11

ALQUILAR
NECESITO
Local Pequeño - Céntrico
Pte. Rte. LOS ANDES B.P. (4)
23|11|F|53651|24|11

SALON NECESITAMOS ALQUILAR
Avenida San Martín entre General Paz y Sarmiento, o Las Heras, entre San Martín y Mitre, importante firma comercial, pagamos llave y buen alquiler.
Ofrecer a: Provivienda. Perú 1214 - T. 218277 255813 - 258054
24|11|C|330|24|11

Nacional 14a. fecha "C" y "D"

Huracán con Aldosivi y Talleres va a Comodoro

BUENOS AIRES, 23 (Télam). Huracán vs. Aldosivi, Unión vs. Sportivo Patria, Rosario Central vs. Vélez (sección "C"); Huracán de Comodoro Rivadavia vs. Talleres y Ferro Carril Oeste vs. Newell's (sección "D") protagonizarán los encuentros de mayor interés de la decimocuarta fecha del campeonato nacional de fútbol, correspondientes a los grupos mencionados, que se llevarán a cabo mañana, entre la tarde y la noche.

Huracán, el candidato más firme de su sector para llegar a las finales, enfrentará a Aldosivi de Mar del Plata, quien jugará su última carta, dado que de perder verá sus posibilidades reducidas a la menor expresión.

El elenco de Parque Patricios, pese a no estar pasando por su mejor momento, posee individualidades relevantes, como Houseman, Ardiles o Larrosa que, con un par de maniobras felices, pueden volcar para su equipo el trámite de cualquier partido.

Aldosivi es un equipo de buena línea de juego. Bastante ordenado y criterioso. Pero que no tiene ni las individualidades ni la potencia de ataque de su oponente

Unión de Santa Fe quien por puntaje y producción sigue en orden de méritos a Huracán, tendrá por rival al no muy técnico pero extremadamente tenaz Sportivo Patria de Formosa.

Unión, poseedor de sólida defensa, de un mediocampo que cumple correctamente la doble función —marca y creación— y de delanteros rápidos, que buscan el gol con insistencia, aparece como claro favorito.

El otro equipo con posibilidades ciertas para ubicarse entre los dos primeros, Rosario Central, medirá fuerzas con Vélez Sársfield, de muy bajo rendimiento en el torneo.

El elenco dirigido por Basile necesita imperiosamente el triunfo para seguir manteniendo aspiraciones de clasificarse. La pérdida de un punto, simplemente, puede dejarlo fuera de "carrera".

Talleres de Córdoba, uno de los equipos de juego más atildado del certamen, y líder de la sección "D", enfrentará como visitante a Huracán de Comodoro Rivadavia.

Los sureños, pese a su rotundo traspié del domingo último a expensas de San Lorenzo tienen un equipo disciplinado, con buen ordenamiento defensivo. Que no llega al gol con facilidad pero al que es difícil también hacérselos.

Talleres practica un juego vistoso y efectivo a la vez. Tiene como valor más importante a Valencia, pero éste no es el único elemento trascendente. También lo son Ludueña, Galván, Oviedo y Alderete. Lleva 9 victorias consecutivas y tiene, prácticamente, la clasificación a "un paso".

Ferro y Newell's jugarán en Caballito un cotejo de suma trascendencia. Los rosarinos, que están segundos, de ganar habrán dejado a su ocasional rival (ocupa la tercera posición) en el camino, colocándose en inmejorable posición para clasificarse. Pero la cosa no le resultará fácil.

Ferro es un equipo duro. Aguerrido. Luchador al extremo. Y como de obtener los dos puntos mantendrá intacta su chance, será un rival sumamente riesgoso.

La nomina completa de partidos, horarios y jueces, es la siguiente:

Seccion "C": Unión de Santa Fe vs. Sportivo Patria (Formosa), a las 21, Roberto Barreiro; Huracán vs. Aldosivi (Mar del Plata), a las 21, Roberto Maino; San Martín (Mendoza) vs. Platense, a las 21, Jorge Romero; Rosario Central vs. Vélez Sársfield, a las 21, Sergio García.

Seccion "D": Central Norte (Salta), vs. Colón de Santa Fe, en Gimnasia y Tiro, a las 21, Alberto Ducatelli; San Lorenzo (Mar del Plata) vs. San Lorenzo de Almagro, a las 21, Pedro Feola; Huracán (Comodoro Rivadavia) vs. Talleres (Córdoba) a las 21, Teodoro Nitti, Ferro Carril Oeste vs. Newell's Old Boys, a las 17.30, Coerezza.

Interseccional "C" y "D": All Boys vs. Argentinos Juniors a las 17.30 Arturo Ithurralde.

Llegó el equipo de la Unión Soviética

BUENOS AIRES, 23. (Télam). — "Esta es la base de nuestra selección. Sólo no viajaron por encontrarse lesionados 4 ó 5 hombres", manifestó esta tarde en Ezeiza, a poco del arribo de la delegación futbolística de la Unión Soviética, que el domingo próximo se medirá contra la selección argentina, en cancha de River, en encuentro amistoso, uno de sus entrenadores, Valentín Nikolaev.

La comitiva soviética, que fue recibida por el gerente de AFA Ernesto Wiedrich y por los integrantes del departamento de relaciones públicas de la entidad, Santiago Gallo y Armando López, la integran 16 jugadores, dos directores técnicos, dos preparadores físicos y un médico, y es presidida por Ispirian Mikael, vicepresidente de la Federación Soviética de Fútbol.

"La diferencia de este seleccionado al que enfrentó al argentino en Kiev, a principios de año, es que está compuesto por hombres de diversos equipos y aquel tenía la base del Dinamo.

Seis de estos hombres son los que obtuvieron el título de campeones de Europa para menores de 23 años en la presente temporada", agregó Nikolaev.

Por último el entrenador manifestó que emplearán una táctica de ataque para el encuentro del domingo y que de los jugadores argentinos lo que más admira es su técnica.

El plantel soviético, que se encuentra alojado en un hotel céntrico, realizará mañana su primer entrenamiento en cancha de River Plate.

Ganzábal se impuso a Mandarino 7-6 y 6-2

BUENOS AIRES, 23 (Télam). El argentino Julián Ganzábal superó incuestionablemente al brasileño Edison Mandarino por 7-6 y 6-2 en partido de individuales caballeros, correspondiente a la primera jornada del IX Campeonato Abierto de Tenis de la República que, organizado por la Asociación Argentina de Tenis, comenzó esta tarde en las instalaciones del Buenos Aires Lawn Tenis.

En otros encuentros, se registraron estos resultados: Antonio Muñoz (España), superó a Iván Molina (Colombia) por 2-6, 6-3 y 6-4; Zeljko Franulovic (Yugoslavia) a Alvaro Fillol (Chile) por 6-4 y 6-2; Jaime Pinto Bravo (Chile) a Alvaro Betancour (Colombia) por 4-6, 6-3 y 6-2 y Hans Kary (Austria) a Jairo Velazco (Colombia) por 6-1 y 6-4.

Campanino pelea el 3 con Sosa

SANTA ROSA, 23 (Télam). — Miguel Angel Campanino, campeón argentino de los welters enfrentará el próximo 3 de diciembre en esta ciudad al campeón tucumano Catalino Sosa.

Se anunció, además, que el viernes próximo, la pelea de fondo del festival organizado por el Club Atlético Santa Rosa estará a cargo de los medio medianos livianos Justino Heredia pampeano y el cordobés Gregorio Villavicencio.

Sigue mañana el campeonato de veteranos

Continuará mañana el campeonato "Reencuentro" de veteranos de fútbol. En partido pendiente por la tercer fecha jugarán a partir de las 19.45 Godoy Cruz y Jorge Newbery, por la zona "A".

El viernes lo harán a las 20.45 Huracán Las Heras y Lavalle, en zona "B", y también San Martín y Guaymallén a partir de las 22, partido pendiente de la primera fecha.

Bayern venció a Cruzeiro en Munich

MUNICH, 23 (UPI) — Bayern de Munich, tres veces campeón europeo derrotó hoy a Cruzeiro de Brasil por dos goles a cero en partido de los campeones de fútbol de Europa y América

Presenciado por escasos 20 mil aficionados que dejaron en boleterías fondos apenas suficientes para que el Bayern se financie el partido de vuelta, el encuentro tardó 80 minutos en adquirir real interés

Desacostumbrado al penetrante frío, el cuadro brasileño amenazó seriamente el arco del equipo local en los primeros 45 minutos de la novada cancha

Jairzinho, que estuvo generalmente bien marcado por Horsmann, disparó abierto y a los 26 minutos un penal lanzado por Phalinha dio contra el travesaño terminando con las esperanzas brasileñas.

El conjunto alemán, sin embargo, probó ser más hábil en la resbalosa cancha y una y otra vez atacó las extremas posiciones brasileñas.

Equipos

Bayern Munich (2): Maier; Anderson, Schwarzenbeck, Beckenbauer y Horsman; Duerberger, Torstensson y Kappelman; Rummenigge, Muller y Hoenes.

Cruzeiro (0): Raúl; Morais, Oziris, Vanderly y Nelinho; Wilson Piazza, Eduardo y Ze Carlos; Jairzinho, Palinha y Joazinho.

Goles: En el segundo tiempo, 35m. Muller (BM) y 37m. Kapplman (BM).

Cambios: En el complemento: Dirceu López por Jairzinho (C).

Arbitro: Luis Pestarino (Argentina).

AVISOS CLASIFICADOS

(Viene de la Pág. anterior)

Ofrecidos Varios

REFACCIONES - Limpieza - Pintura - Empapelados - Impermeabilizaciones - Decoraciones. Financiaciones. Teléfs. 246672 - 260532. 17|11|C|761|26|11

SE HACEN trabajos de albañilería en general - Tel. 262114. 23|11|C|030|25|11

TOLDOS nuevos, cortinas, arreglos generales, tapicería muebles, almohadones. Facilidades. 217457. 22|11|C|931|1|12

TERGOPOL cielorrasos, empapelados, pintura, zócalos, madera, corlock, texturados decorados integral. Referencias, garantía escrita, San Luis 432, T. 259177. 24|11|C|211|28|11

TOLDOS nuevos y arreglos tapizados, Martínez, teléfono 215385 Salta 1587. 24|11|C|339|26|11

TOMO trabajo pintura empapelados, precios económicos. Teléf. 242104. - Zuleta. 24|11|C|338|24|11

Educacionales

BIOFISICA, bioquímica, histología, preparan profesores especializados, cursillos duración 45 días. Instituto, San Martín 829. Ciudad. 18|11|C|076|27|11

A ALUMNOS secundarios, Latín, Castellano, Literatura, prepara profesora. Tel. 244771. 24|11|C|253|30|11

ASEGURESE ingresos universidades, medicina, ciencias económicas, ingenierías, preparan profesores especializados. Instituto. San Martín 829. Ciudad. 18|11|C|076|27|11

EXAMENES diciembre; previos, libres, regulares, todas materias. Idiomas. Tel. 220511. 24|11|C|343|28|11

¿HABLA inglés? Pagamos hasta $ 30.000 mensual para enseñar 3 chicos un curso por correspondencia; puede durar de 3, 4 años. Tel. 240545. M. de Rosas 723, Ciudad. Flia. Anonby. 24|11|C|258|30|11

PREPARAMOS todas las materias secundarias. Profesores especializados. Biritos 490. Godoy Cruz. 21|11|C|797|26|11

Casas Rodantes y Embarcaciones

A TRAILER carpa "Jaguar" 5 personas y ejes, llantas para casilla, trailer y acoplados vendemos. El Rural, Avenida de Acceso 815, Dorrego. 12|11|F|49701|30|11

ANDINA, Casas Rodantes, planes de financiación, asegure entrega. Anzorena 335, Godoy Cruz. 24|11|F|53894|30|11

ANAHI casas rodantes, representante en Mza. Jardín del Automóvil, San Martín 1955, G. Cruz. 24|11|F|53864|24|11

CASILLA rodante completa, cuatro y seis personas, vendo. Teléfonos 223295 - 262810. General Paz 8476, La Puntilla. 24|11|C|340|24|11

COMPRO casa rodante Boyita. - Clark 322, Cdad. 24|11|C|144|26|11

HELADERAS eléctricas y gas, bombas p|agua, amoblamientos, inodoros s|náuticos, químicos etc., Andina, Anzorena 335, G. Cruz. 12|11|F|49720|30|11

TRAILER carpa desde $ 90.000.- Total, c|facilidades. Andina - Anzorena 335, Godoy Cruz. 24|11|F|53887|30|11

TRAILER carpa 5 personas, doble techo, San Martín 1640, Godoy Cruz. 23|11|T|4195|24|11

VENDO trailer con carpa. Particular, Bandera de los Andes 5987 Villa Nueva. 24|11|C|206|24|11

Préstamos e Hipotecas

COMPRO pagarés vino, uvas (sumas importantes), hipotecarios y otros valores. Dorrego 389, esq. Antonio Tomba, Godoy Cruz. 23|11|C|98|24|11

Cambiadores y Televisores

A UNICO servicio autorizado Winco, trabajos completamente garantidos, recibidos en canje su viejo cambiador. Rioja 1342. 20|11|C|689|9|12

REPARAMOS televisores, combinados todas marcas, tubos. Electrogar T.V. 255765. 23|11|C|050|29|11

TELESPAC, servicio técnico televisión a domicilio, todas las marcas. San Lorenzo 308. Teléfono 290613. 23|11|C|118|30|11

Turismo

A - MAR DEL PLATA y Necochea. Casas y departamentos t|amoblados inmediaciones playas. Reservas: Miller, Boulogne Sur Mer Nº 35, 1º, F-C. 23|11|C|083|25|11

Foto - Cine

EQUIPO fotográfico, máquina Ashai Pentax, Spomatic, F. Teleobjetivo 200 m.m. Flash Trípode y Laboratorio completo, vendo. Mitre 1456. 24|11|T|04267|24|11

Labores Femeninas

AHORRE en Boutique Aries se cortan polleras, pantalones y vestidos por 300 y los confecciona en 24 horas. Galería Piazza, local 31 ó 9 de Julio 1957 (de mañana) - 252908. 21|11|C|240|30|11

PERFECCION en cortinados, colchas, almohadones, O j a l i l l o s, Persianas americanas. Financiación. 256564. 21|11|C|069|25|11

SE HACEN festones, arreglos puños y cuellos camisas. Teléfono 247495. 24|11|C|239|24|11

VESTIDOS niña 2 a 10 años, vestor y sport. Venta particular o boutique. Perú 436. Horario corrido. 24|11|T|4190|24|11

Pensión y Piezas Amobladas

A "HOGAR Privado de Ancianos", atención completa, P. Mendocinas 778, Tel. 242979. 24|11|C|288|25|11

A ALOJAMIENTO: señoritas, caballeros y matrimonio, quincenal, mensual, comodidades, agua caliente, cocina, teléfono. - San Luis 243. Ciudad. 24|11|T|04275|26|11

ALOJAMIENTO caballeros, derecho cocina. Tucumán 342, G. Cruz. 24|11|C|234|26|11

CASA familia pensión distinguido para personas ancianas, Maza 661. 23|11|C|933|29|11

DISPONGO habitación amueblada tres cuadra terminal, P. Toso 295, San José. 23|11|C|022|25|11

DOY hospedaje caballero o comparto departamento amueblado, teléfono, demás comodidades. 227958. 24|11|C|202|24|11

HABITACION amoblada 2 camas, alquilo por día. Lamadrid 753. - Dorrego. 24|11|C|257|24|11

SEÑORA respetable ofrece amplia habitación a señora o señorita sola, derecho cocina. Referencias mutuas. Calle F. Moreno 1267. 24|11|C|200|24|11

VIANDAS, comida familiar, 2 platos, pan, fruta, $ 1.000 semanal. 251542. 22|11|C|772|24|11

Arriendos y Cambios

AA PROPIETARIOS seleccionen sus inquilinos por nuestro intermedio. Garantizamos Seguridad con suficiente conocimiento de las leyes; amplias referencias. No arriesguen. Confíelo a profesionales responsables. C E Barrera-Oro del Colegio de Martilleros y Corredores de Comercio - Atención personal y del señor. J. P. Landart - Mitre 1378, C. Teléfs. 251537 - 257726 23|10|F|41016|Pte

A - DUEÑO, necesitamos casas y departamentos, $ 18.000 a $ 50.000; alquileres reajustables, 2 garantías, depósito. Consúltenos s|compromiso. Provivienda. Perú 1214. Tels.: 218277 - 255813 - 258054. 22|11|C|995|24|11

A - ALQUILERES 100 % de seguridad, reajustables semestralmente. Evite problemas de cobranza, cobre puntualmente, pague o no el inquilino. Usted cobra igual. Estas y otras ventajas ofrecemos. Alquile por nuestro intermedio, ganará tranquilidad y seguridad. Visite nuestras oficinas o solicite tasador s|compromiso. Provivienda. Perú 1214. Tels.: 253054 - 255813 y 218277. 22|11|C|995|27|11

A - REAJUSTE de alquileres: Señor propietario, ¿necesita saber el suyo?, venga, nosotros se lo proporcionaremos gratuitamente. Provivienda. Perú 1214. 22|11|995|24|11

A $ 29.000 departamentos estrenar, c|cochera opcional, 3 cuadras Perú y Las Heras, ciudad, l|comedor, 2 dormitorios, c|placares, cocina c|artefactos, patio. Provivienda. Perú 1214. 22|11|C|995|24|11

A PROPIETARIO, necesito alquilar casa, varias habitaciones, aceptaría también 2 departamentos. Adelanto meses. Telef. 255156. 24|11|T|04280|24|11

A $ 18.000, casita con cochera, Las Heras; **A $ 23.000**, piso cerca calle San Martín, Las Heras, 3 dormitorios, terraza, etc; - **A $ 30.000**, departamento, Dorrego, cochera, artefactos gas. - Jose Federico Moreno. San Lorenzo 332. 24|11|C|319|24|11

A $ 60.000, inmueble 1.000 metros, casa; entrada vehículos, galpones; **A $ 55.000**, local 10 x 14, baño, teléfono; **A $ 25.000**, local 4 x 7, oficina, baño; **A $ 70.000**, galpones, 2 baños, teléfono; **A $ 10.000**, galponcito, Villa Nueva, baño. José Federico Moreno, San Lorenzo 332. 24|11|C|319|24|11

A $ 25.000, salón almacén, vivienda; **A $ 15.000**, tintorería, vivienda; **$ 7.000**, salón mercadito. Deben comprarse instalaciones. José Federico Moreno. San Lorenzo 332. 24|11|C|319|24|11

A $ 23.000 c|teléfono, departamento cerca Suipacha, l|comedor, 1 dormitorio, cocina c|artefactos, patio, para 2 personas grandes y por 3 ó 4 meses. Provivienda. Perú 1214. 24|11|C|334|24|11

A $ 28.000 linda casa Bº Santa Ana, l|comedor, 3 dormitorios, placares, c|artefactos, cochera, patio. - Provivienda. Perú 1214. 24|11|C|334|24|11

A $ 35.000 casa dos plantas, 5ta, l|comedor, cocina c|artefactos, garaje, patio, 2 dormitorios con placard. Provivienda. Perú 1214. 24|11|C|334|24|11

A $ 30.000, departamento 1er. piso, Godoy Cruz, l|comedor, 2 dormitorios, placard, cocina c|artefactos, d|servicio, terraza. Provivienda. Perú 1214. 24|11|C|334|24|11

A $ 20.000 departamento céntrico, p|baja, l|comedor, 1 dormitorio, cocina c|artefactos, patio. Provivienda. Perú 1214. 24|11|C|334|24|11

A $ 55.000 Chacras de Coria, c|teléfono, chalet rodeado jardines, amplio l|comedor, piso mármol, 2 dormitorios, placares, parquet, c|comedor c|artefactos, d|servicio, garage, patio. - Provivienda. Perú 1214. 24|11|C|334|24|11

ALQUILO local con baño, céntrico, ideal escritorio, consultorio. 1.500.000 mensuales, José Federico Moreno 1575. 23|11|F|53574|24|11

ALQUILO departamento Monoblock "Laprida". Paso de los Andes 1884. Godoy Cruz. 24|11|F|53914|24|11

ALQUILO departamento céntrico 2 dorm., living y cocina comedor. $ 30.000. Calle Buenos Aires 236. 24|11|C|141|24|11

ALQUILO salón a estrenar, 50 metros, 3 cuadras casa de Gobierno, 20.000. Abate, Montevideo 619 - 246799. 24|11|C|164|24|11

ALQUILO oficinas 3 ambientes. Godoy Cruz 428. Encargado T. 253562. 24|11|C|227|25|11

ALQUILO local 7 x 3 centro, tratar Avda. España 1683. 24|11|F|53866|24|11

ALQUILO: Dpto. estrenar, Mitre 500, 3 dorm., $ 4.300.000. - Av. España 2700, 2 dorm. $ 3.000.000. Local regular estado p|depósito Salta 1700, $ 1.300.000. Canizo Puebla, T. 247949. 24|11|F|53946|24|11

ALQUILO casa 3 dormitorios, dependencias, servicios, 30.000, aquí cerquita. Oliveri. Alvear 1823, Villa Hipódromo. 24|11|C|216|26|11

ALQUILO casa, entrada camiones, 15.000 mensuales. San Miguel 1482. Las Heras. 24|11|C|365|24|11

ALQUILO salón y garaje, para negocio, recién pintado. Funes. Teléfono 216988. 24|11|C|365|24|11

ALQUILO amplio local negocio, Las Heras, salón, escritorio, baño. Montalto Inmobiliaria. Coronel Díaz 316. 24|11|C|365|366|24|11|D

ALQUILO casa en Las Heras, tres habitaciones, cocina, comedor, baño, patio. Montalto Inmobiliaria. Coronel Díaz 316. 24|11|C|365|366|24|11|D

ALQUILO departamento ciudad, dos dormitorios, living, cocina, dos baños, patio, $ 30.000. Montalto Inmobiliaria, Coronel Díaz 316. 24|11|C|365|366|24|11|D

ALQUILAMOS, linda casita, t|servicios, Dorrego, c|cerca puente Brasil, $ 20.000. Castillo Moreno. Catamarca 261. 24|11|F|53993|24|11

ALQUILO, Barrio Parque, Godoy Cruz, impecamble casa. Colón 293. Teléfono 249914. 24|11|C|307|24|11

ALQUILO: garaje para negocio. - Berutti. Dorrego, 500.000. Andes Dorrego 123. T. 242317. 24|11|F|54103|24|11

BUSCO urgentísimo casa, departamento, galpon deposito y salón céntrico. Tel. 257080. 24|11|C|350|26|11

CASA venta urgente, Dorrego, Remedios Escalada y Adolfo Calle. Teléfono 257080. 24|11|C|350|24|11

CHACRAS DE CORIA, hermosa casa, jardín $ 50.000. Federico Moreno 1819. 24|11|C|350|24|11

DUEÑO alquila para depósito casa 5 habitaciones, baño y patio grande. $ 35.000. Ayacucho 494. 23|11|C|104|25|11

DUEÑO alquilo departamento chico, Mitre 1332, San José. Colectivo 9. 24|11|C|231|232|25|11|D

EN CIUDAD, sobre Confraternidad Ferroviaria, alquilo departamento interno, matrimonio solo, dos habitaciones, baño, lavadero, galería, patio, $ 10.000 mensuales. Inmobiliaria Las Heras. - San Martín 2677. Ciudad. 24|11|C|365|24|11

GALPON 250 m2. cubiertos, 6ª Sección, ideal depósito, carpintería, alquilamos $ 35.000. Córdoba 154, Ciudad. 254996. 24|11|C|223|24|11

NECESITO alquilar casa pequeña, hasta 1.800.000. Remedios Escalada 2335, Godoy Cruz. 24|11|C|290|24|11

SALON amplio excelente lugar, cualquier ramo. Tel 257080. Federico Moreno 1819. 24|11|C|350|24|11

URGENTE necesito alquilar casa. Enero o febrero, 3|4 dormitorios, teléfono, pileta, parque. Ofertas Tel. 259914 - 259824. 24|11|C|255|25|11

$ 30.000, antisísmica 3 dormitorios, garaje, dependencias, artefactos. Urquiza 127. Oficina 12. Ciudad. 24|11|T|04279|24|11

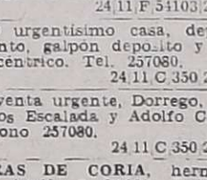

Servicio Doméstico Pedido

A EMPLEADAS con, sin retiro, hasta 1.700.000, Morón 284. Teléfono 291104. 22|11|C|278|26|11

A EMPLEADA cama adentro, para limpieza y lavado. Matrimonio solo. N. Avellaneda 325. Ciudad. 23|11|C|977|25|11

A CHICA ayudar limpieza medio día, Huarpes 2396, Ciudad. 24|11|C|136|24|11

A EMPLEADA, de 8 a 20, con referencias, muy buen sueldo. Mario Bravo 666, Barrio Trapiche. Teléfono 222892. 24|11|T|04262|24|11

A EMPLEADA cama adentro necesito, muy responsable. Llamar de tarde al 226801. 24|11|T|04264|24|11

A COCINERA cuidado enfermos, empleada para B. Aires. 1.500.000 Alvadavia 610. 24|11|C|346|24|11

EMPLEADA medio día con referencias. Yrigoyen 109, Ciudad. 23|11|T|04201|24|11

EMPLEADA cada adentro, pesos 300.000, sin lavado ni planchado. San Juan 1412. Teléfono 232466. 24|11|T|04275|24|11

EMPLEADA doméstica necesito, de 8 a 19, con lavado y planchado, buen sueldo. Juan B. Justo 604. Godoy Cruz. 24|11|T|04274|24|11

EMPLEADO cama adentro y matrimonio cocinero y cochera. - [illegible]. Tel. 227791. 24|11|C|341|24|11

EMPLEADA Buenos Aires. Telef. 227791. 24|11|C|341|24|11

EMPLEADA cama adentro, primitivo de la Reta 543, Ciudad, Tel. 291590. 24|11|C|155|25|11

EMPLEADA para limpieza, niñera Mercedes de San Martín 60, 3º Piso. 24|11|T|4206|24|11

EMPLEADA servicio doméstico necesito, por la tarde, con referencias, teléf. 291135. 24|11|C|285|24|11

NECESITO empleada por la tarde, jardín de infantes. Azopardo 16, Godoy Cruz, frente Banco Mendoza. 24|11|F|44471|24|11

NECESITO empleada, servicio doméstico, en horario 8 hs. a 12 hs. Boulogne Sur Mer 35, 3º 6. Mendoza. 24|11|C|363|24|11

NECESITO empleada con referencias tratar de 16 a 18 hs. Avenida España 3324, Cdad. 24|11|F|54015|24|11

NECESITO empleada, San Juan 1238, 7º 37. 24|11|C|210|24|11

PAGO 1.500.000, necesito empleada urgente. T. 292497. 24|11|C|316|25|11

UNA PERSONA mayor para servicio doméstico, cama adentro o fuera, buen sueldo, todo el día. Tel. 225771. 24|11|F|53991|25|11

OFRECIDOS

A MORON 284, solicite empleadas, seleccionadas, garantizadas. Consulte teléfono 291104. 22|11|C|278|26|11

¡ATENCION! mucama joven, argentina, m|buena presencia se ofrece. Llamar señorita Teresa. Telef. 241583, de lunes a viernes de 9 a 17 horas. 23|11|C|876|26|11

AGENCIA Lourdes ofrece 2 c|adentro, 2 con retiro, referencias. Tel. 227791. 24|11|C|341|24|11

OFRECESE Sra. medio día o por horas. Bandera de los Andes 3110 Villa Nueva, preguntar Sra. Ilda. 24|11|C|219|24|11

OFRECE 4 empleadas excelentes su Agencia Bombal, T. 292497. 24|11|C|316|25|11

OFRECESE Sra. S|doméstico. Tratar: Catamarca Nº 1943. Las Heras. 24|11|C|193|25|11

por BROCCOLI

MAGO FAFA

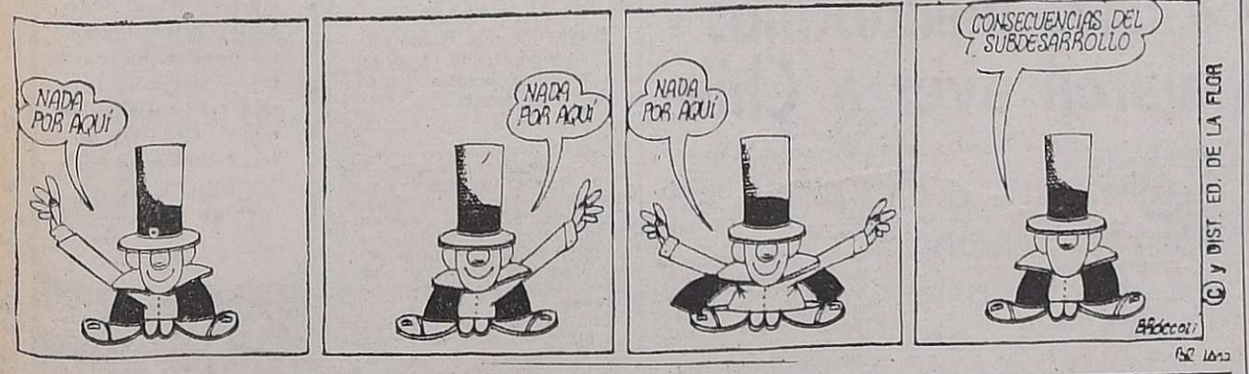

por WALTER CIOCCA

LINDOR COVAS

CORREO ARGENTINO Mendoza
Concesión Nº 47/Dto. 8º
Franqueo a Pagar
Concesión Nº 228
Tarifa Reducida

LOS ANDES

MENDOZA — Miércoles 24 de Noviembre de 1976 — Año XCV — Núm. 31.466

San Martín recibe hoy en el Este a Platense

Continuará hoy la disputa del campeonato Nacional de fútbol, que viene haciendo disputar la Asociación de Fútbol Argentino. En la zona "C" por la 14ª fecha, Atlético San Martín recibirá en su propio estadio la visita del club Platense, de Buenos Aires, encuentro que dará comienzo a las 21.

Si bien nuestro representante ha perdido toda posibilidad de clasificarse para la ronda final, el resonante triunfo logrado el domingo último frente a Vélez Sársfield por 5 a 2, en el propio "Fortín" de Liniers, el encuentro ha despertado singular interés en los aficionados mendocinos sobre todo en el "Este" de la provincia, para poder palpar la amplia recuperación futbolística de San Martín.

Frente así tendrá sin duda un rival de cuidado, máxime que llegará con todos sus efectivos para tratar de tomarse el desquite de la rueda inicial, donde cayó vencido en su propio estadio por 2 tantos a 1, victoria de San Martín lograda en el último minuto de juego mediante un gol agónico del marplatense Oscar Miguel Gómez.

San Martín para el partido de esta noche saldrá con la misma formación que contra Vélez Sársfield, y tratará por todos los medios para alegría de sus simpatizantes, de confirmar la excelente producción que realizó, sobre todo en el segundo tiempo, en su reciente victoria como visitante.

Ayer en horas de la noche el plantel realizó una leve sesión de entrenamiento y en conversación con el técnico Jorge Julio, ratificó el gran estado de ánimo de los jugadores para el compromiso frente a Platense, descontando desde ya una nueva victoria, que no sería otra cosa, una reivindicación con su público, que jornada a jornada alentó permanentemente a los "Albirrojos".

El encuentro será arbitrado por el señor Jorge Romero.

Los equipos

Atlético San Martín: Tamagnone; Gramari, Zuvialde, Villegas y Millán; Márquez, Mosconi y Monárdez; Oscar Gómez, Trama y Miori.

Director técnico: J. Julio.

Platense: Torres; Riveros, Juárez, Pilla y Gianetti; C. Gómez, Morelli y Petti; Orlando, Pavón y Herrera.

Director técnico: J. M. Guerra.

Arbitro: Jorge Romero.

Estadio: Atlético San Martín.

Hora: 21.

Los precios

Atlético San Martín dio a conocer los precios de localidades para el partido de hoy con Platense. Serán los siguientes: general $ 185; socios $ 100; adicional a platea oeste sin numerar $ 500; platea norte y sur sin numerar $ 250.

Las boleterías serán habilitadas hoy a partir de las 19, como igualmente el acceso al estadio.

La venta anticipada de localidades se realizará de 8 a 12 y de 16 a 20, en la secretaría del Club San Martín.

Se reúne hoy la "Unión Azul Renovadora"

La agrupación "Unión Azul Renovadora', comunicó a sus adherentes y jefes de grupo que hoy a las 20 en calle 9 de Julio 1117 de ciudad, teléfonos 256391 y 243229, tendrá lugar una reunión de trabajo electoral de exámenes de padrones, y mañana se hará la presentación oficial de la lista que encabeza como candidato a presidente, el doctor Luis Daniel Musso, la que también la integran asociados de la entidad.

Algunos integrantes del equipo de San Martín que el domingo venció a Vélez Sársfield, saludan luego de su amplio triunfo en el estadio velezano. Hoy estarán en el campo del Este frente a Platense, su vencido de la primera rueda.

Ronda final de básquet comienza hoy

Finalizado el torneo "Clasificación" de básquetbol de primera división "A", se inicia esta noche la ronda final del campeonato oficial donde los equipos lucharán por la obtención del título de campeón mendocino, como también para evitar el descenso y poder continuar militando en el círculo privilegiado.

El programa de partidos será el siguiente: por el título Guillermo Cano vs. Anzorena; Israelita Macabi vs. Andes Talleres y Agua y Energía vs. Atenas. Descenso: San Martín vs. San José; Regatas vs. Murialdo y Rivadavia vs. Villa Hipódromo.

Los nombrados en primer término actuarán como locales; las primeras se iniciarán a las 22, y las reservas, a las 20.45.

El "caso Samaniego"

SAN RAFAEL. — Con gran expectativa se aguarda en el medio la reunión que el viernes realizará en la Capital Federal el Consejo Federal del Fútbol Argentino.

En la misma se ha de tratar la apelación que interpusiera el Club Deportivo Argentino, ante el fallo de ese Consejo por la resolución que se adoptara en el sonado caso "Juan Ramón Samaniego", que motivó prácticamente el renunciamiento masivo de los directivos de la Liga Sanrafaelina de Fútbol, que presentaron su dimisión considerando a ese fallo del Consejo como 'avasallante".

El lunes en horas de la noche se reunieron los consejeros dimitentes 11 en total para estudiar la aptitud que adoptarán en caso de que el Consejo Federal revea la medida. Se fijó en tal caso, que si el alto cuerpo del fútbol argentino reconsidera la medida en el "caso Samaniego" todos los consejeros volverán a integrar el consejo de la liga, y en tal caso Juan Carlos Fajardo, consejero titular del Atlético Villa Atuel y que a la vez venía ocupando la vicepresidencia de la Liga retornaría para ocupar la dirección del cuerpo directivo como vicepresidente. De no reverse la medida los consejeros no volverán a la liga. Se tiene pleno optimismo en el medio de que en el consejo se reconsidera el fallo.

Por otra parte, cabe recordar que para este domingo a las 9, los cuatro consejeros que aún se mantienen en sus cargos, Capra, Correa Civit, Sumaran y Arévalo han convocado a asamblea para la elección de presidentes, consejeros, miembros del tribunal de penas y de apelaciones. Por otra parte la mayoría de los clubes están tratando de impugnar dicha asamblea por considerar que la misma no puede ser convocada por el consejo en minoría, y además, basan sus fundamentos, en que la liga o el consejo no ha aceptado todavía la renuncia de los 11 consejeros que renunciaron en ocasión de hacerlo también el presidente de la entidad, Carlos Alberto Delpozzi, en apoyo de la actitud de éste.

Mientras tanto, se procura que la Inspección de Sociedades no proceda a intervenir a la entidad rectora del fútbol sanrafaelino, hasta tanto se conozca la decisión que tomará el Consejo Federal del Fútbol Argentino en la reunión del viernes próximo. Se nos ha informado que si dicho ente revee la causa, el sábado o domingo, regresarán los 11 consejeros dimitentes a la Liga.

Entretanto para la asamblea del domingo, hasta el momento suena como posible candidato a la presidencia de la Liga el señor César Masini, un hombre de gran prestigio que durante varias temporadas ocupó ese cargo con una línea de conducta intachable. Por cierto el panorama en torno a todo esto no está muy claro, y habrá que aguardar las próximas horas o días para poder conocer en forma clara y exhaustiva los pasos que se seguirán o lo que acontecerá.

El equipo de pelota al cesto del Liceo Nacional de Señoritas, que representó a Mendoza, en el campeonato nacional realizado en El Embalse de Río III, de Córdoba.

Pelota al cesto

Visitó el diario LOS ANDES, el equipo de pelota al cesto del Liceo Nacional de Señoritas "Alfredo R. Bufano", qce representó a Mendoza, en el campeonato intercolegial nacional de pelota al cesto realizado en El Embalse de Río III, de la provincia de Córdoba.

El conjunto mendocino se ubicó en el cuarto lugar en las posiciones finales, sobre 24 equipos que participaron en el campeonato.

La clasificación fue la siguiente: 1º) Capital Federal, 2º) General Pico (La Pampa), 3º) Corrientes y 4º) Mendoza. Integraron el equipo las siguientes jugadoras: Ana Cristina Bustos (Cap.), Mónica Giudice, Sonia Conde, Nuri March, Miriam Chavero, Susana Rivarola, Silvia Tofi, Jennie Ruttemann, Mónica Herrera, Sandra Calletti, Cynthia Ruttemann y Giselle Ruttemann. Delegada, profesora, María Elvira Kennedy de Guarronchena.

Farmacias de turno en la región de Cuyo

Provincia de Mendoza

Capital. — Hasta las 24: "Mercado", Las Heras 301, Tel. 256638; "Modelo", Martín Zapata 302, Tel. 217070 y Fratea", Videla Correa 402, Tel. 214896. Día y noche: "Independencia", Rivadavia 426, Tel. 244186; "Libertad", Juan B. Justo 701, Tel. 214022; "San Jorge", Garibaldi 83, Tel. 243652.

Policlínico Fleming: Tel. 241810 y 245792.
Hospital Central: Tel. 240063, 245287 y 248600.
Hospital Emilio Civit: Tel. 250000 y 216320.
Hospital Ferroviario: Tel. 252600.
Hospital El Carmen: Tel. 220279 y 220803.
División Bomberos: Tel. 244888.
Servicio Sacerdotal Nocturno: De 21.30 a 6.30, Tel. 255654
Comando Radioeléctrico de la Policía: Tel. 244444.

Godoy Cruz. — Hasta las 24: "Godoy Cruz", Rivadavia 499, Tel. 220372; "Sandino", Paso de los Andes 1302, Tel. 222203 y "Parque", Revolución de Mayo y Bolívar, Tel. 223922. Día y noche: "Santa Rosa, Colón 901, Tel. 223151; "Fátima", Perito Moreno 1402. Tel. 222609 y "Del Puente", San Martín 768, Tel. 223305.

Las Heras. — Hasta las 24: "Del Valle", Doctor Moreno 2205, Tel. 217568. Día y noche: "Moyano", San Martín 299, Tel. 214376.

Guaymallén. — Hsata las 24: "La Terminal", Bra. de los Andes y Lavalle (San José), Tel. 259035; "Santa Ana", Pedro Molina 925 (Pedro Molina), Tel. 259197 y "Cabildo", Cabildo 493, (Barrio Santa Ana), Tel. 260069. Día y noche: "Mignani", Dorrego 1000 (Dorrego), Tel. 292442; "Nihuil", Godoy Cruz y Félix Suárez (Villa Nueva), Tel. 260892; "San Roque", carril Nacional 6500 (R. de la Cruz) y "Bermejo" Carril Mathus Hoyos 3318 (Bermejo). Tel. 260309.

San Martín. — Hasta las 24: "Sarmiento", España 29, Tel. 21132. Día y noche: "Mayo", 25 de Mayo y G. Cruz. Tel. 21201.

Luján de Cuyo. — Día y noche: "Pasteur", San Martín 1169, Tel. 980623.

Maipú. — Día y noche: "Padre Vázquez", Vázquez y Barcala.

General Gutiérrez. — Hasta las 24: "Berra", Ozamis 471, Tel. 972605. Día y noche: "Seguí", Maza 213, Tel. 972305.

Junín. — Día y noche: "Del Carmen", Mitre 256, Tel. 33.

Rivadavia. — Día y noche: "Lamadrid", Lamadrid 524.

La Paz. — Día y noche: "Las Chacritas", Belgrano y 25 de Mayo. Tel. 36.

Tunuyán. — Día y noche: "Española", San Martín 1800, Tel. 2452.

Tupungato. — Día y noche: "Tupungato", Belgrano 384. Tel. 8145.

Eugenio Bustos. — Día y noche: "San Antonio", Cano y Arenales, Tel. 17.

La Consulta. — Día y noche: "Luarca", San Martín 242. Tel. 11.

Santa Rosa. — Día y noche: "Santa Rosa", ruta 7, Tel. 27.

Las Catitas. — Día y noche: "San Andrés", ruta 7 s|n. y "Las Catitas", Eulalia Calderón s|n.

La Dormida. — Día y noche: "La Ruta", ruta 7 s|n. y "Del Pueblo", Remo Falciani s|n. Tel. 22.

Villa Atuel. — Día y noche: "Lourdes".

San Rafael. — Día y noche: "Mayo", Yrigoyen y Buenos Aires, Tel. 24050 y "Andina", Yrigoyen y Avellaneda, Tel. 21234.

General Alvear. — Día y noche: "San Martín", Alvear Este 398. Tel. 2911.

Malargüe. — Día y noche: "San Antonio", San Martín 530. Tel. 47.

Provincia de San Juan

Capital. — Hasta las 24: "Plana", Rivadavia 98 Este, Tel. 24552; "San Juan", España 1467, Tel. 28366; "Formosa", Salvador María del Carril 621, Tel. 26005 y "Rivadavia", Ameghino 1 Norte, Tel. 22320. Día y noche: "Don Bosco", Rawson 699 Sur, Tel. 29900; "Molina", Necochea 1221 (Concepción); "Santa Rita", Mendoza 301, (Villa Rachel) y "Roca", 9 de Julio 487, Tel. 24530.

Caucete. — Día y noche: "López", Avda. Sarmiento 898, Tel. 61070.

Pocito. — Día y noche: "Riveros".

25 de Mayo. — Día y noche: "Chirino", Tel. 12.

Jáchal. — Día y noche: "El Cóndor".

Albardón. — Día y noche: "Luna".

Provincia de San Luis

Capital. — Día y noche: "La Facultad". Junín 858; "Ponce", Belgrano y Caseros; "Los Barrios", S. Juan y Adaro, Tel. 4152 y "Leo", San Martín 1084. Tel. 3243.

Ciudad de Mercedes. — Día y noche: "Ortiz", Paz y Pringles, Tel. 1581; "Ferrer", Balcarce y Pescadores, Tel. 1082 y "Santa Pau", Paz y Doctor Ortiz, Tel. 1564.

Guía deportiva

Atletismo

La Municipalidad de Guaymallén entregó los premios correspondientes al torneo de atletismo "Día de la Hispanidad". El acto se realizó en la Dirección de Cultura y Relaciones Públicas de la comuna con la presencia de su titular, señor Ramig Vaquer, funcionarios y docentes. Recibieron trofeos los colegios Tomás Alva Edison, Sagrada Familia, Leonardo Murialdo y las escuelas Chacabuco y Nacional Nº 56 Provincia de Salta.

Del torneo referido participaron 250 atletas.

Baby fútbol

El próximo 3 comenzará un torneo de baby fútbol organizado por el colegio Valentín Bonetti, en sus instalaciones de Paso de los Andes y Colombia, de Godoy Cruz.

Bochas

Continuará hoy el torneo oficial de bochas de tercetos desde las 21. Jugarán C. Vélez vs. San José, A. Alvarez vs. Murialdo. V. Hipódromo vs. San Martín, Giol vs. Independiente, Villa Marini vs. Corralitos y Cieneguita vs. Agua y Energía. Habrá, además, cotejos de reserva "A", segunda "A" y tercera "A".

Fútbol

Estos fueron los resultados generales de la cuarta fecha del torneo comercial de fútbol: Pinturería San Juan-Sed. Wanda 1, B. Busso-Puy Hnos. 5; Samaco S.A. 3, Sáenz Hnos. - Ciabasa 0; Castro 2, Luján Williams-El Cóndor 8; zona B., Caja Créd. Mercado Abasto 0, Andes Goma-Grimoldi 10; Cimalco S.A. 0, Gigante Mendoza 2; C.E.C. Mza. "B" 0, Mercado Central 7; zona "C", Rovi 4, Nadal Devesa-Coianara 4; Sed. Chanel-Publ. Sarmiento 2, Paris-Los Vascos 2; A.S.A. Supermercado 4, Calzado Felipe 1; zona "D", E. C. Luján-L. González Arruti 3, Magdalena y Cía. 3; José Luis-Arteta 2, La Reina-Lutz Ferrando 7; Calzados Vallejo-Pace 2, Metro Sup. 3.

En la zona "A" está primero C.E.C. "A" y Luján Williams-El Cóndor con 6 puntos; "B", Mercado Central y Gigante Mza. 7; "C", París-Los Vascos 7; "D", Calzado Vallejo-Pace y La Reina-Lutz Ferrando 6 unidades.

Hóckey sobre patines

Hoy a partir de las 20.30 en San Martín por el preparación de hóckey sobre patines, jugarán las primera, juvenil, cadetes e infantiles de Patín Club San Pedro y Andes Talleres. Arbitro Víctor Maragua.

Papi fútbol

Se jugará hoy la novena fecha del torneo de papi fútbol organizado por el club Independencia. Por la zona A jugarán Independencia "A" vs. Los Tobas en segundo turno; zona "B", Vélez Sársfield vs. Los Metalúrgicos, en primer turno; zona "C", Juventud Dorrego vs. Maxi.

Pesca-caza-náutica

Hoy a partir de las 21.30 la Cooperativa de Crédito Godoy Cruz realizará en San Martín 200 la asamblea constitutiva del departamento de pesca, caza y náutica. Habrá un copetín luego del acto.

U.N.C.

Como se informara, mañana se cerrará el registro de inscripciones para participar del curso de natación que se iniciará en la U.N.C. el próximo sábado a las 9. También se recuerda que el 5 de diciembre vencerá el plazo para anotarse para el campeonato que en la Villa Angostura realizará la alta casa de estudios en enero y febrero próximos.

Se reunió anoche el consejo de la Liga

Con la asistencia de trece consejeros se reunió anoche el consejo directivo de la Liga Mendocina de Fútbol.

El temario fue breve luego de la lectura del acta de la reunión anterior.

Se aprobaron despachos de la comisión del consultorio médico, entre ellos el de la actividad del consultorio en 1976.

A raíz de una nota del club Godoy Cruz, donde comunica la lesión de su jugador Carmelo Giarrizo, el señor Francisco Coccioni recordó que los clubes de la Liga Mendocina que intervinienen en el torneo Provincial no han efectuado los ingresos correspondientes que los habilite para la atención de sus futbolistas en el consultorio médico. Se informó que a esos clubes se los emplazó en cinco días para que regularicen la situación.

Sobre la reunión de presidentes de ligas del interior de la provincia, se informó sobre todo lo resuelto en ella, siendo lo más importante las inquietudes sobre la creación en cada liga de escuelas para formar árbitros (similar a la de la Liga Mendocina de Fútbol) y la disminución de refuerzos para la Liga Mendocina y mantención de los siete para las restantes ligas, a efectos de lograrse un mayor equilibrio de poderío futbolístico. Todo esto ha quedado como proyecto para ser estudiado. Finalmente, se anunció que la próxima reunión de presidentes de ligas se hará el 6 de marzo de 1977 en la sede de la Liga Malargüina de Fútbol, ocasión en que se procederá a entregar los premios correspondientes a la segunda realización del torneo Provincial.

Tribunal de penas

Torneo Provincial: Pacífico vs. Independiente Rivadavia, suspender por un partido al jugador Mario Cornejo (Independiente Rivadavia) por juego brusco.

Energía Atómica vs. San Carlos de Chapanay: suspender por un partido al jugador Valentín Romero (EA) por juego brusco.

Protesta: El club Real del Padre le protestó los puntos a Sarmiento de Tunuyán por la inclusión del jugador Manuel Bordón (S). Sobre esta protesta, el tribunal de penas resolvió dar vista al club Sarmiento para que en el término de cinco días proceda a evacuar la misma, de conformidad al artículo 5º del reglamento del Consejo Federal.

Los integrantes del equipo juvenil de ciclismo en el Cerro de la Gloria, luego del homenaje rendido al Libertador.

Ciclistas mendocinos viajaron ayer a Chile

Arribaron ayer por vía aérea, los integrantes del equipo de ciclistas que representarán a la Argentina en el campeonato sudamericano a disputarse en el velódromo en Santiago de Chile mañana jueves, viernes, sábado y finalizará el domingo. Luego de rendir homenaje al general José de San Martín, los juveniles pedalistas visitaron las obras donde se construye el estadio de la subsede del mundial 78, para ser agasajados por la Asociación Ciclista Mendocina con un almuerzo. A las 15.30, partieron a Chile por vía aérea, donde hoy realizarán una práctica en el velódromo.

El asesor de la Federación Ciclista Argentina, Humberto Conti, que preside la delegación, nos dijo que lleva un conjunto juvenil, formado en base a una selección efectuada en la Capital Federal, con la mayoría de edad de 18 años siendo el benjamín del equipo Ricardo Romero, de 16 años. Nos manifestó además que se competirá en velocidad pura, persecución individual en 3.000 metros, medio fondo en 15 kilómetros y la cuarteta en 4.000 metros.

Finalizó expresando que confía plenamente en los directores técnicos, Víctor González y Miguel Sevillano, que se dedicaron a la preparación de los ciclistas a conciencia. Forman el equipo, Oscar Ibáñez (Mendoza), Miguel Torres y Oscar Cuervo (La Plata), Gustavo Kusachin (Río Negro) Miguel Trillini y Daniel Kuruchet (Mar del Plata), Ricardo Romero (Cap. Sarmiento - Buenos Aires), Angel Ledesma (Tucumán) y suplentes, Rubén Stern (La Pampa) y Miguel Montes (La Plata).

En la Casa de Gobierno

Visitaron ayer la Casa de Gobierno integrantes de la selección juvenil argentina de ciclismo que participará en Santiago de Chile del campeonato sudamericano. Fueron recibidos por el director de Educación Física del Ministerio de Cultura y Educación, mayor Aníbal Esteban Julia, con quien conversaron animadamente sobre diversos aspectos de ese concurso deportivo.

La selección llegó a la sede rismo Social del Ministerio de Bienestar Social de la Provincia, profesor Carlos Landaburu, directivos del ciclismo nacional y mendocino, el ganador de varios cruces de Los Andes, señor Ernesto Contreras y otras personas.

Componían la delegación, entre otros, los siguientes deportistas: Humberto Conti, Miguel Sevillano, Víctor González, Oscar Ibáñez, Miguel Torres, Gustavo Kuci, Miguel Trillini, Luis Romero, Angel Ledesma, R. Krunschik y Oscar Cuervo.

El grupo partió ayer en la tarde por vía aérea hacia Santiago de Chile.

Río Tercero llega hoy y juega mañana con los "Azules"

Provincial: actividad de los equipos

Para enfrentar mañana amistosamente a Independiente Rivadavia, llegará hoy la delegación futbolística de River Plate. Lo hará por vía aérea y su arribo está previsto para las 15.45 en El Plumerillo.

Los "Millonarios" se alojarán en el hotel "Primero de Mayo" y probablemente a última hora de hoy sus jugadores se adiestrarán en Independiente. Esto será confirmado finalmente por el técnico Angel Labruna al llegar a nuestra provincia.

La actuación de River Plate en Mendoza, crea como siempre la lógica y gran expectación entre el aficionado al fútbol. En cuanto al espectáculo en sí, a parte de las estrellas que presentará, debe reconocerse que los "Azules" siempre han sido adversarios de mucho riesgo para cualquier conjunto visitante lo cual es importante para garantizarle al público que asista un juego interesante por lo parejo que puede resultar.

Para jugarle a River Plate, los "Azules" reforzarán con algunos jugadores el plantel. Así por ejemplo alinearán al hábil y muy inteligente delantero Eduardo Miguel Méndez, al aplomado volante Pedro Pascual Fernández y a Héctor Suárez.

De la gente que viene con River no hay necesidad de comentario, ya que es reconocida la trayectoria de jugadores como Comelles, Perfumo, Fillol, J. J. López, Sabella y González por nombrar algunos. Todos ellos, futbolistas que contribuyeron en la exitosa campaña "Millonaria" en 1975 y en el liderazgo que ostenta en la zona "B" del Nacional junto a Banfield, siendo tambien el equipo que tiene la ofensiva más efectiva entre todos los del Nacional con 25 goles a favor. Es decir, que la frialdad de los numeros pueden apoyar todo lo bueno que puede decirse de este River Plate.

Los precios

Para el partido de mañana regirán los siguientes precios de localidades: general, 250 pesos; platea numerada, $ 550.

Venta anticipada

Para facilitarle al público la compra de las localidades para el partido de mañana, el club Independiente Rivadavia anticipa la venta en los siguientes locales: oficina de cobranzas "Azul" (Patricias Mendocinas 1057), San Juan 557, San Luis 47, secretaría del club en el parque, San Martín 1217 y gubernativa acompañada por el director de Deportes y Turismo y Automóvil Club Argentino.

Roberto Perfumo y su vigente capacidad para jugar como primer marcador central. Es uno de los hombres importantes que presentará River mañana ante los "Azules".

Uno de los refuerzos que tendrá mañana Independiente será Eduardo Miguel Méndez. El eje delantero de Godoy Cruz tiene y sabe lo necesario para inquietar a los defensores "Millonarios".

El Provincial

Los equipos que intervienen en el torneo Provincial, reanudaron en la víspera los entrenamientos de la semana.

Godoy Cruz, adversario de Independiente Rivadavia, se entrenó con la dirección del señor Orlando Cipolla. En la alineación "Bodeguera" se anticipó que no habrá variantes. Es decir, jugará el mismo equipo que ganó 3 a 0 a La Consulta.

Por su parte, Independiente Rivadavia debe jugar un amistoso con Río Tercero, mañana, y entonces habrá que esperar que no surjan novedades respecto a lesiones.

Los "Granates" trabajaron normalmente, a la espera de su partido del domingo con Energía Atómica, de Malargüe. El técnico Legrotaglie nos adelantó que saldrá a la cancha el mismo conjunto que enfrentó a La Pampa y lo derrotó 3 a 1.

San Carlos de Chapanay, luego de su primer triunfo del torneo ante Energía Atómica, se apresta a viajar al sur, para enfrentar a Real del Padre. Será este partido un duro compromiso para ambos, ya que vienen estimulados por la última actuación.

En Alvear

GENERAL ALVEAR.— En la tarde de ayer reiniciaron sus entrenamientos los planteles superiores de Pacífico y Real del Padre, con vistas a sus próximos compromisos.

Un clima de gran camaradería y alegría se nota en la gente del "Lobo" alvearense, que viene de derrotar a Independiente Rivadavia. El trabajo de la práctica estuvo matizado con diversos comentarios en torno al desarrollo del partido frente al conjunto del parque. El técnico Luis Bonelli consideró ese triunfo como "el espaldarazo que necesitaban para afianzar el conjunto".

También en Real del Padre se ha comenzado a trabajar con gran esperanza tras el importante empate que se consiguió frente a Sarmiento. Cabe acotar que Real del Padre protestó los puntos a Sarmiento por la indebida inclusión del jugador Bordon, guardavallas del conjunto de Tunuyán, quien no habría presentado sus documentos de identidad, sí, en cambio de ellos, un certificado policial en el que se señalaba que había extraviado su documentación.

Tanto Pacífico como Real del Padre, continuarán su trabajo, como es habitual, hasta el viernes en horas de la tarde.

Automovilismo cuyano el 5 en Los Barrancos"

Informó la Asociación Mendocina de Automovilismo (AMA), que el 5 de diciembre próximo realizará en el autódromo Los Barrancos un festival automovilístico. Competirán volantes por los torneos cuyanos de turismo nacional, clases "A" y "B" y turismo de carretera y fórmula 4 chilena. En esta carrera intervendrán corredores locales y del vecino país. Chile se presentará con estos volantes: Juan Ridolfi, Osvaldo Acuña, Juan C. Silva, Patricio Fernández, Alejandro Lizana, Daniel Loyarte, Marcos Donos, René López, Jorge Sánchez, Enzo Casagrande y Angel Geri.

El precio de las entradas ha sido fijado en 200; menores de 12 años, gratis y vehículos que ingresen, gratis.

AUTOMOVIL CLUB MENDOZA
Agradece a
DRAGOMEN s.r.l.
La valiosa colaboración prestada durante la Temporada Automovilística 1976, por la protección contra incendio del circuito General San Martín, con su BRIGADA MOVIL ANTIFUEGO, dotada con EQUIPOS ESPECIALIZADOS DE MATAFUEGOS
Drago

ELECTRODOS "COMARCO"
Celulósicos para soldar acero dulce. Inoxidables. Para soldar juntas entre diferentes metales. Resistentes al desgaste. Para soldar aleaciones de níquel, etc. Para cortar y chaflamar.
Distribuidores de Fábrica
CASA DE TORNILLOS
UNICA DIRECCION
COSTANERA entre MORON y BRASIL TEL. 249684 246923
24|11|F|53967|24|11

AHORRE COMBUSTIBLE...CON
bobitron®
Encendido electrónico para automotores
Representante en Cuyo: O. V. A. A. Martínez de Rosas 2644 T. 256535
Adquiéralo en las casas del ramo.